

Campanha "Natal em Valença" sorteia prêmios; veja relação de ganhadores

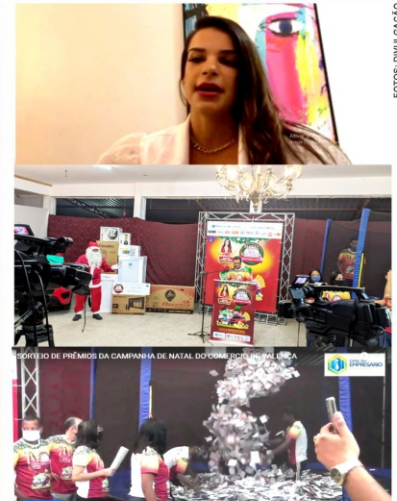

FOTOS: DIVULGAÇÃO

Aconteceu nesta segunda-feira (27) o evento de premiação da campanha natalina da Casa do Empresário de Valença, instituição composta pela ACE, CDL e SINCOMVAL. Os 49 prêmios foram sorteados entre os consumidores do comércio de Valença que preencheram seus cupons e depositaram nas urnas da campanha no período da promoção.

Pág. 5

CHUVAS NO BAIXO SUL

Chuvas levam municípios do Baixo Sul a decretarem Estado de Emergência



FOTO: REPRODUÇÃO DA INTERNET

12 municípios tiveram seus Decretos reconhecidos pelo Governo do Estado e Federal: Gandu, Wenceslau Guimarães, Teolândia, Presidente Tancredo Neves, Valença, Nilo Peçanha, Camamu, Piraí do Norte, Taperoá, Ituberá, Igrapiúna e Ibirapitanga.

Pág. 12

CAIRU

Prefeitura realiza reunião de avaliação do primeiro ano de gestão e planejamento das metas para 2022



FOTO: ASCOM/CAIRU

No planejamento, foi destacado pelo prefeito, que será destinado em 2022 60% da Receita Corrente Líquida para saúde e educação.

Pág. 14

SAÚDE

Gripe e Covid-19: infectologista detalha formas de prevenção e tratamento



FOTO: REPRODUÇÃO DA INTERNET

O crescente número de casos de gripe na Bahia e no País têm gerado preocupação, principalmente após os múltiplos episódios relacionados ao vírus influenza A do subtipo H3N2.

Pág. 17

CADI Valença realiza confraternização natalina



FOTO: DIVULGAÇÃO

Alunos foram contemplados com cestas básicas, brinquedos e panetones, tudo isso com a parceria de empresas que estão atentas às necessidades dos que mais precisam, com suas doações.

Pág. 21

Pág. 16

CULTURA

Documentos do século XIX passam por processos de restauração no Arquivo Público Pág. 22



AMÁLIA GRIMALDI
Esboço do tempo Pág. 23



DÁCIO MONTEIRO
Gestores de rupturas e lambanças; Pág. 24

Guia de Leitura

- 3 [**EDITORIAL**
Estamos fazendo o melhor!
- 4 [**ESPAÇO DO LEITOR**
- 5 [**CASA DO EMPRESÁRIO EM AÇÃO**
- Campanha Natal em Valença sorteia prêmios; veja relação de ganhadores
- Casa do Empresário articula ações em prol de afetados pelas enchentes em Valença
- 11 [**PALAZZO GRIMALDI**
Apartamento com piso porcelanato em todos os ambientes
- 12 [**BAIXO SUL**
- Chuvas levam municípios do Baixo Sul a decretarem Situação de Emergência
- Governador visita áreas afetadas pela chuva em Wenceslau Guimarães e Teolândia
- Em Valença, distrito do Guaibim e zona rural sofrem com inundações
- Bahia tem mais de 600 mil pessoas afetadas pela chuva; 24 morreram
- 14 [**CAIRU**
- Prefeitura realiza reunião de avaliação do primeiro ano de gestão e planejamento das metas para 2022
- Entrega dos coletes à prova de bala para a Guarda Civil Municipal de Cairu
- Verão com novidades!
- 15 [**POLÍTICA**
R\$ 230 mil em recursos destinados para aquisição de equipamentos e material permanente para Unidade Básica de Saúde da cidade de Camamu
- 16 [**UNICLIN PRÓ SAÚDE**
Aumentos nos casos de gripe
- 17 [**SAÚDE**
- Gripe e Covid-19: infectologista detalha formas de prevenção e tratamento
- Boletim epidemiológico H3N32
- Boletim epidemiológico Covid-19
- 19 [**PUBLICIDADE**
Anunciantes
- 20 [**FAESB**
Novos cursos: Direito e Enfermagem
- 21 [**ASSISTÊNCIA SOCIAL**
Confraternização Natalina do CADI Valença
- 22 [**CAPA DE CULTURA**
Documentos do século XIX passam por processos de restauração no Arquivo Público
- 23 [**PROSA SEMANAL** | Amália Grimaldi
Esboço do tempo
- 24 [**VERBETE** | Dácio Monteiro
Gestores de rupturas e lambanças;
- 25 [**SERVIÇO**
- Cotação agrícola | Telefones Úteis
- 26 [**PROMOÇÃO**
Aniversário Premiado Cofel - 44 anos

BOM FERRO
QUALIDADE TEM NOME:
BOM FERRO!
AS MELHORES SOLUÇÕES EM FERRAGENS E ALUMÍNIOS:
LINHA DE AÇO CARBONO:
> BARRAS;
> CHAPAS;
> PERFIS;
> CANTONEIRAS;
> VIGAS.

VALENÇA / ITUBERÁ - BA | 75 98835-4839 | 75 3641-6568

EXPEDIENTE



FUNDADOR: Dimpino da Purificação Carvalho (02/02/1934 - 06/06/2018)

DIRETOR: Vidalto Oiticica.

VICE-DIRETORA: Jocelma Reale.

JORNALISTA RESPONSÁVEL: Patrícia Guedes.

FONTES: Agência Brasil, Ascom Cairu, Ascom Raimundo Costa, Governo do Estado da Bahia, Governo do Estado do Ceará, Ministério da Saúde, Sesab

REPORTAGEM: Magno Jouber, Patrícia Guedes.

COLABORADORES: Amália Grimaldi, Dácio Monteiro

DISTRIBUIÇÃO / CONFEÇÃO DO JORNAL: Gráfica Prisma, há 32 anos imprimindo a nossa história.

CIRCULAÇÃO: Cidades - Cairu, Camamu, Gandu, Ibirapitanga, Igrapiúna, Ituberá, Laje, Mutuipe, Nilo Peçanha, Nova Ibiá, Piraí do Norte, Presidente Tancredo Neves, Taperoá, Teolândia, Valença e Wenceslau Guimarães. **Distritos** - Guaibim, Morro de São Paulo, Travessão, Bomfim, Itamari e Orojó.

Artigos assinados não traduzem a opinião do Valença Agora.

APOIE O JORNALISMO LOCAL

Em momentos como o que vivemos, o jornalismo sério ganha ainda mais relevância. Precisamos um do outro para atravessar essa tempestade. Ajudamos a educação, a cultura e aprimoramos o senso crítico. Apoie nosso trabalho e leia, assine, anuncie e acesse o nosso Jornal Valença Agora.

Modalidades de Assinatura

ASSINATURA NORMAL { Valença R\$ 130,00 ASSINANTE PROTETOR { R\$ 390,00
(PARCELA ÚNICA ANUAL) { Região R\$155,00 (ANUAL)

Contribua com a boa cultura. Doação R\$100,00, nós nos responsabilizamos pelo resultado.

CONTA PARA DEPÓSITO:

BANCO CRESOL | Banco nº133 AG:4003-7 C/C: 329597-4

www.valencaagora.com

comercial@valencaagora.com.br

Publicidade/Assinatura/Financeiro:
comercial@valencaagora.com.br

Rua Marechal Deodoro, nº 515-- Tento
Fone: (75) 3641-4739 - CEP: 45.400-000
Valença - BA | CNPJ: 33.373.565/0001-73

valencaagoraonline

(75)99984-2186 (75) 99828-1479

(75)3641-4739

EDITORIAL

Estamos fazendo o melhor!

O ano de 2021 deixa muitas marcas no povo brasileiro, a continuidade da pandemia ceifando muitas vidas e para os baianos, em especial, as recentes chuvas causando desastres e levando tudo de muitos que pouco tinham. Junto com a pandemia vieram a alta nos preços de alimentação, combustível, entre tantos outros produtos de consumo. Veio o desemprego e a falência de empresas. São marcas para alguns e cicatrizes profundas na vida de muitos

São inúmeros os desafios que 2022 já nos aponta. São tempos de resiliência, muito trabalho, parcerias e solidariedade, onde a nação precisa estar uníssona em busca de dias melhores. Em meio as dificuldades a humanidade reacende sua virtude de se preocupar com o outro, são em momentos de crise que percebemos com quem podemos contar, e para a felicidade do povo baiano, uma grande corrente de solidariedade se estende sobre o estado em apoio às milhares de fa-

REFLEXÃO



mílias que tiveram suas casas invadidas pelas enchentes provocadas pelas chuvas. Terminamos o ano com a mais sublime atitude humana de amor ao próximo, de entendimento que sozinhos nesse mundo não somos ninguém.

Para 2022 desejamos que a humanidade tome consciência de seu papel enquanto construtor do passado, presente e futuro, que suas ações sejam intencionadas em fazer o bem e buscar o bem permanentemente, contribuindo para o bem estar individual e coletivo, valorizando a família, a educação, a cultura, a ciência, a ética, a honestidade, o trabalho e tudo que venha a nos engrandecer enquanto sociedade civilizada.

Estaremos juntos com a sociedade nesse ímpeto de sermos melhores a cada dia. Enquanto veículo de comunicação celebramos a virada de mais um ano de muito trabalho e contribuição para Valença e região, estimulando debates, diálogos, pensamento crítico e mudança de paradigmas.

Desejamos, queremos e fazemos por onde ter uma sociedade desenvolvida e justa. Noticiamos e contamos fatos históricos que permeiam a nossa missão de contribuir com o desenvolvimento sustentável e, cada leitor, assinante, anunciante e amigo que nos permite fazer parte de sua vida, está sendo protagonista dessa honrosa missão junto conosco.

Vamos juntos fazer de 2022 um ano memorável, de prosperidade e boas notícias!

ESPAÇO DO LEITOR

JORNAL VALENÇA
AGORA 2
20 ANOS

Leio e Assino



Assinante Maria José da Silva

O nosso jornal continua forte por ter ao lado pessoas como Maria José da Silva, assinante de longa data que sempre nos prestigiou. Anualmente renova a sua assinatura como demonstração de apoio e crença na seriedade do nosso veículo de comunicação. Esta semana recebemos a visita de Maria José acompanhada da sua irmã. Nossa querida assinante deixou uma mensagem para todos nós.

“Esse jornal é muito bom para Valença porque dissemina a informação e a cultura tão necessárias no nosso dia a dia, principalmente nesses tempos difíceis, mas temos que pensar positivo e caminhar pra frente. O Valença Agora tem que continuar por mais 20, 30, 60 anos. Apesar das dificuldades continuamos de pé e juntos. Que todos nós tenhamos fé, esperança e que o futuro seja bem melhor. Feliz 2022!”, desejou.

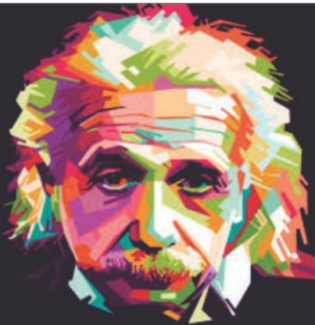

Mentes pequenas discutem pessoas;
Mentes medianas discutem eventos;
Mentes grandes discutem ideias.

E VOCÊ, DISCUTE O QUÊ?

JORNAL VALENÇA
AGORA 2
20 ANOS

Jornal Valença Agora. Mais conteúdo para você!

valencaagora.com



SOLIDARIEDADE
à população do Guaibim

Ação realizada pela equipe voluntária do MEDLAB juntamente com a empresa.

Direção: Dr. Carlisvan Reis
@medlaboratorio

MEDLAB
MEDICINA LABORATORIAL

A impressão que constrói.
Há 32 anos registrando a
história do Baixo Sul.

GRÁFICA
PRISMA
VALENÇA-BA (75)3641-4739



RUA 7, Nº 89 VILA OPERÁRIA
VALENÇA BA
@CONTOSDEFADA



SEMPREVIVA
FARMÁCIA DE MANIPULAÇÃO

UM JEITO
AINDA
MELHOR
DE CUIDAR
DA SAÚDE.

75.3641.7537

Rua Marquês do Herval, nº 37, Centro,
VALENÇA-BA (PRÓXIMO AO HOTEL VALENÇA)



CASA DO EMPRESÁRIO EM AÇÃO



Campanha “Natal em Valença” sorteia prêmios; veja relação de ganhadores

Valenciano ganhou um Fiat Mobi Lite 0km na campanha natalina realizada pela Casa do Empresário



Sorteio contou com público no local e transmissão ao vivo pelo Canal da Casa do Empresário de Valença no youtube

Foi realizado nesta segunda-feira (27) o evento de premiação da campanha natalina da Casa do Empresário de Valença, instituição composta pela ACE, CDL e SINCOMVAL. Os 49 prêmios foram sorteados entre os consumidores do comércio de Valença que preenche-

ram seus cupons e depositaram nas urnas da campanha no período da promoção. O evento que estava previsto para acontecer na Praça da República foi transferido para a sede da Associação Atlética devido à instabilidade do tempo.

Apresentado pelo radialista e locutor Luís

Horácio, o sorteio do “Natal em Valença” contou com a presença de público no local e também foi transmitido ao vivo pelo canal da Casa do Empresário de Valença no youtube.

Estiveram presentes no sorteio os presidentes que compõem a Casa do Empresário, Vi-

dalto Oiticica (ACE), Luís Menezes (CDL) e Elton Cunha (SINCOMVAL), acompanhados dos vice-presidentes, gerência, diretores e associados.

Este ano a campanha natalina do comércio de Valença sorteou 20 vales-compras no valor R\$200 cada, bicicleta, máquina de lavar, TV 32”, microondas, liquidificador, geladeira, fogão, smartphone e um carro Fiat Mobi Like 0km. (Veja lista de ganhadores após a reportagem)

O presidente da Associação Comercial, Empresarial e Industrial - ACE, Vidalto Oiticica, saudou o público e comentou sobre a campanha. “Pra gente é motivo de muita alegria concretizar mais uma campanha natalina, através dessa ação estamos elevando a estima de todo o povo do Baixo Sul. A Casa vem hoje a público cumprir uma missão po-



Equipe Casa do Empresário comemorou sucesso da campanha natalina do comércio de Valença



Vidalto Oiticica, presidente da ACE

sitiva a qual se comprometeu. Agradecemos a confiança da Faceb que nos propiciou participar desse sorteio e a todos que contribuíram para o sucesso dessa campanha”, agradeceu.



Luís Menezes, presidente da CDL

“Orgulho muito grande fazer parte dessa Casa e junto com nossos companheiros poder entregar por mais um ano, uma grande campanha de Natal, e graças a Deus um sucesso absoluto, que demonstra que nossa Valença continua crescendo e o comércio se fortalecendo cada vez mais. Você empresário que ainda não é associado, venha fazer parte e se unir a nós”, ressaltou o presidente da Câmara dos Dirigentes Lojistas - CDL, Luís Menezes.



Elton Cunha, presidente do SINCOMVAL

Elton Cunha Negro, presidente do Sindicato do Comércio Varejista - SINCOMVAL, disse: “Hoje encerramos uma das várias campanhas da Casa e essa chama bastante atenção

porque sorteamos um carro 0km, o que atraiu muitos consumidores para o comércio de Valença. Agradecemos a todos que depositaram a confiança na Casa do empresário, agradecemos as empresas e já deixamos o convite para que no próximo ano mais empresas venham participar conosco para juntos fazermos cada dia mais um comércio fortalecido”.



Jairo Ferreira, vice-presidente ACE/CDL

O vice-presidente da ACE/CDL Jairo Freitas afirmou estar honrado e feliz com o resultado da campanha. “A Casa do Empresário está de parabéns, não é fácil chegar a esse ponto, é uma batalha diária e muito trabalho para convencer e atrair os empresários para participar desta campanha, hoje estamos aqui colhendo os frutos dessa linda campanha premiando os consumidores do nosso comércio”, afirmou.

A campanha “Natal em Valença” foi estrelada pela cantora Mari Antunes, vocalista da banda Babado Novo, que se apresentaria no sorteio, mas devido às chuvas e situação das estradas não pode comparecer. Mari participou virtualmente ao vivo saudando os valencianos, enaltecendo a campanha natalina da Casa do Empresário e ainda cantou trecho do seu novo sucesso “Te amar é preciso”.

“Me sinto lisonjeada em fazer parte dessa campanha maravilhosa que fomenta o comércio e a economia de Valença. Queria muito estar aí presente pois Valença é



Cupons foram depositados num pula-pula para o sorteio



500 mil cupons foram impressos na campanha natalina 2021

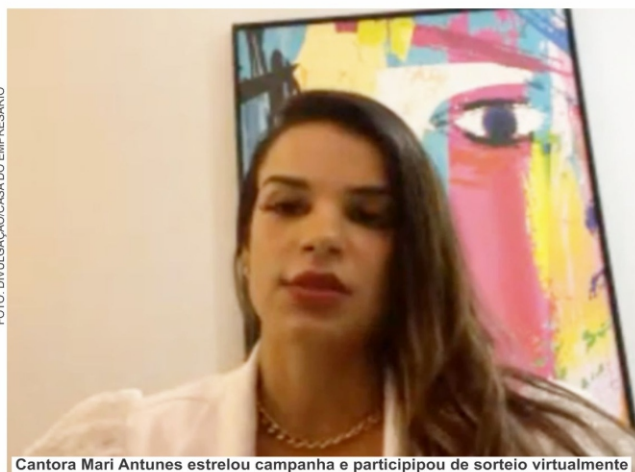

Cantora Mari Antunes estrelou campanha e participou de sorteio virtualmente

uma cidade que tenho muito apreço e amor”, afirmou Mari.

A campanha “Natal em Valença” é uma realização da Casa do Empresário de Valença com o patrocínio das empresas: Big Eletro, Conect Telecom, Ferro Forte, Itaipava, Mega

Bom Supermercados, Ponto dos Frios, Rede Doce Preço, Sebrae, Supermercados KiPreço. A campanha teve como apoiadores a Federação das Associações Comerciais e Empresariais da Bahia - Faceb, Governo do Estado da Bahia e Prefeitura de Valença.



NATAL EM VALENÇA

PRA FAZER A FESTA

LISTA DE GANHADORES

Eletrodomésticos e Carro

Nome

41. MARISA DA CONCEIÇÃO SILVA
42. JAILTON B. BOENO
43. GILZANE SOUSA DE JESUS
44. PATRICIO SANTOS BASILIO
45. JUDIGLEIDE C. DO ROSARIO
46. SELMA S. CONCEIÇÃO
47. IVANA C. DOS SANTOS
48. MARIA CRISTINA M. MENEZES
49. DEBORA NICOLE N. SOUSA
50. EBERT OLIVEIRA DE ALMEIDA

Prêmio

LIQUIDIFICADOR
AIR FRYER
MICROONDAS
FOGÃO
SAMSUNG GALAXY
BICICLETA
LAVADORA
REFRIGERADOR
TELEVISÃO
CARRO FIAT MOBI

Local de Compra

CONNECT TELECOM
SUPERMERCADO MEGA MIX
CHURRASC. SABOR DO SUL
FERRO FORTE
POSTO LIDER
MERCADO KI PREÇO
"CARIMBO ILEGÍVEL"
RAYTHEO PRESENTES
SUPERMERCADO MEGA BOM
BRIONE VEÍCULOS

Fiquem atentos! Já estamos entrando em contato com cada vencedor para marcar a entrega dos prêmios.

REALIZAÇÃO:



PATROCINADORES:



APOIADORES:



NATAL EM VALENÇA - PRA FAZER A FESTA

Lista de Ganhadores - Vale Compras

Nome

1. PERLA JUSSARA B. MARTINS
2. IVANETE DOS SANTOS
3. FABRICIO SANTANA NEVE
4. ADENILTON FERREIRA NOGUEIRA
5. ANGELINA SOUSA DA SILVA
6. GENIVALDO TRINDADE SANTOS
7. JEFFERSON SILVA DE LEMOS
8. MARIA ISABELLE DOS S. G. SOUZA
9. PERIVALDO RAMOS DE CERQUEIRA
10. DAIANE LISBOA RUFINO
11. IRISMAR ALEXANDRINA PEREIRA
12. CARLOS ALBERTO S. GONÇALVES
13. IVONEIDE SOUZA DA SILVA
14. ERICA NASCIMENTO DE SOUZA FONTES
15. CARLA ARAÚJO SILVA
16. JEFFERSON SILVA DE LEMOS
17. LUAID CONCEIÇÃO BOGES DOS SANTOS
18. CALOS ROBÉRIO SANTOS
19. BRENDA SANTOS MATOS
20. DJAMARIA DOS S. SILVA BARBOSA
21. MARIA DAS GRAÇAS MALTA LEMOS
22. JOCÉLIA DE JESUS SANTOS
23. ANA MARIA SANTOS DE QUEIROZ
24. JOSÉ C. N. SANTO
25. LUCIANO DE J. SOUSA
26. ROSÂNGELA P. DE S. MOREIRA
27. JUCILENE SANTOS DA SILVA PEREIRA
28. ANA PAULA SARMENTO FERREIRA
29. JOSIEL DOS SANTOS
30. JEFFERSON SILVA DE LEMOS
31. MERCIA REIS DOS SANTOS
32. ALDACIRA MARIA DE SOUZA
33. JOSÉ C. N. SANTO
34. BERNARDA DOS SANTOS
35. JUCELIA DOS SANTOS
36. ROSANGELA DE JESUS SILVA
37. EDILEUSA DA PAIXÃO
38. WESLEY SILVA DOS SANTOS
39. ANTONIO CARLOS Q. DORIA
40. EUGENIO DE JESUS

Local de Compra

- SUPERMERCADO MEGA MIX
 MERCADO KI PREÇO
 MAPRON
 FERRO FORTE
 RIO MAR MODAS
 BOM FERRO
 FERRO FORTE
 PONTO DOS FRIOS
 MERCADO KI PREÇO
 MAGAZINE ELMUNIZ
 O BOTICÁRIO
 PLANETA CALÇADOS
 SUPERMERCADO MEGA BOM
 SUPERMERCADO MEGA MIX
 CONECT TELECOM
 FERRO FORTE
 ASCOOB
 PORTO MAR
 CENTRO MEDICO DA CIDADE
 RAMIRO CAMPELO
 HERING
 MAPRON
 BIG ELETRO
 FERRO FORTE
 GUANABARA TINTAS
 FERRO FORTE
 MERCADO KI PREÇO
 MERCADO KI PREÇO
 MERCADO KI PREÇO
 FERRO FORTE
 RIO MAR MODAS
 SUPERMERCADO MEGA BOM
 FERRO FORTE
 SUPERMERCADO MEGA MIX
 CONECT TELECOM
 RIO MAR SPORT
 SUPERMERCADO MEGA MIX
 MERCADO KI PREÇO
 LUMAR COMERCIAL
 CASA NEVES

REALIZAÇÃO:



PATROCINADORES:



APOIADORES:



Casa do Empresário articula ações em prol de afetados pelas enchentes em Valença

Instituição reuniu representantes do poder público municipal e da sociedade civil organizada para entender prioridades e executar ações de apoio

FOTO: DIVULGAÇÃO CASA DO EMPRESÁRIO



Dirigentes da Casa do Empresário se reuniram pela manhã para avaliar situação do município e possibilidades de contribuição

Nesta terça-feira (28), no auditório da Casa do Empresário de Valença, reuniram-se empresários, diretores e presidentes de forma presencial e online, com o objetivo de criar ações de impacto frente a situação provocada pelas chuvas em nossa cidade e distritos.

Após uma rodada de discussão repleta de contribuições sobre a situação, algumas ações imediatas foram sugeridas como: a criação de uma campanha de arrecadação de fundos junto aos associados e comunidade em geral, a convocação de uma nova reunião envolvendo o poder público municipal pela tarde (15h) objetivando obter informações mais precisas sobre a situação e ações já realizadas e a mobilização por doações utilizando as redes sociais da Casa do Empresário.

A presidência da Casa do Empresário atendendo à solicitação de sua diretoria autorizou a

compra de 500 pacotes de água mineral visando diminuir a necessidade primária levantada em decorrência da falta de abastecimento no distrito de Guaibim. Um plano de ação foi executado de forma rápida durante o dia em resposta às demandas colocadas e discutidas durante a reunião

das tarefas em execução.

Na segunda reunião realizada no período da tarde reuniram-se representantes do Governo de Valença, empresários, membros da sociedade civil, diretores e presidentes da Casa do Empresário com o objetivo de entender a situação das enchentes

FOTO: DIVULGAÇÃO CASA DO EMPRESÁRIO



Luis Menezes, presidente da CDL; Vidalto Oiticica, presidente da ACE e Cláudio Queiroz, secretário municipal de Governo

ção com desdobramentos diversos e ações em várias áreas. A reunião foi finalizada alinhando as ações e suas necessidades em prol da resolução

no Distrito de Guaibim, tendo como objetivo colaborar com a situação de forma sinérgica com ações de impacto social neste momento de cala-

midade provocado pelas fortes chuvas em nossa região.

A convite da Casa do Empresário através de Vidalto Oiticica, presidente da Associação Comercial, Empresarial e Industrial (ACE) de Valença, o Comitê para o gerenciamento da crise presidido pelo Secretário de Governo Claudio Queiroz, bem com parte de sua equipe se fizeram presentes na reunião. Outras entidades foram convidadas para a reunião em atendimento a questões levantadas pelos diretores da Casa, a exemplo do Gerente do Banco do Brasil e da Ascoob, que falaram da possibilidade de linhas de financiamento direcionadas à população dos distritos atingidos pelas enchentes.

O Diretor do SAAE, Pedro Muniz, explanou sobre a situação do abastecimento de água no distrito. O Procurador do Município, Fleuber Ramos explanou sobre as medidas já demandadas pelo município às esferas Estadual e Federal. O vereador Reginaldo Araújo se fez presente representando o legislativo e contribuiu com informações importantes sobre a participação em ações. A Diretora de Vigilância Sanitária Jéssica Rocha explicou de que forma as doações estão sendo distribuídas e todo o processo de triagem, seleção e cadastramento exigido para esse tipo enfrentamento.

O comitê gestor criou uma Central de arrecadação localizada no Colégio João Leonardo na sede de Valença, bem como uma Central de Atendimento no distrito de Guaibim responsável pelo cadastramento das

FOTO: DIVULGAÇÃO CASA DO EMPRESÁRIO



Segunda reunião reuniu representantes do poder público e da sociedade civil

FOTO: DIVULGAÇÃO CASA DO EMPRESÁRIO



Presidentes e diretores dialogaram sobre ações possíveis para ajudar população

famílias atingidas pela enchente. Segundo informações dos representantes não existe problema na logística de distribuição desde o ponto de arrecadação até a entrega.

Até o momento da reunião, segundo informações do poder público municipal, havia seis pessoas abrigadas em uma escola no distrito de Guaibim com suas necessidades básicas sendo supridas, no entanto os representantes alertam que mais pesso-

as foram atingidas, mas que se recusam a saírem de suas casas. Quantinhas foram levadas e distribuídas. Restaurantes e entidades religiosas se mobilizaram e estão contribuindo com o fornecimento de alimentação através de doações da comunidade.

Em relação ao abastecimento da água no distrito, segundo explicou Pedro Muniz, Diretor do SAAE, a ETA do Guaibim foi desativada devido a inundação em suas instalações, em de-

corrência o abastecimento do distrito foi interrompido. Ainda segundo Muniz, assim que o nível da água for normalizado, em 48 horas o abastecimento será restabelecido.

A situação também é crítica em outros distritos de nossa cidade como Serra Grande, Jequiriçá e Sarapuí, mas segundo os representantes do comitê, ações como a distribuição de água potável através de carros-pipa já chegaram a estas localidades e me-

didadas similares as descritas e utilizadas no distrito de Guaibim estão sendo realizadas nas outras localidades.

Esperamos nas próximas horas que o nível das águas diminuía e conseqüentemente, mais ações possam ser realizadas. A Casa do Empresário de Valença através de sua presidência e diretoria vai manter ações de monitoramento, combate e enfrentamento cumprido seu papel social.

FOTOS: DIVULGAÇÃO CASA DO EMPRESÁRIO



www.casadoempresario.org

VALENÇA CRESCÊ MAIS QUANDO VOCÊ COMPRA AQUI.

**FORTALEÇA NOSSA
CIDADE!**

gerencia@casadoempresario.org | 75 3641.3320



PALAZZO

GRIMALDI



APARTAMENTO COM PISO PORCELANATO
EM TODOS OS AMBIENTES.

BAIXO SUL

Chuvas levam municípios do Baixo Sul a decretarem Estado de Emergência

A Secretaria Nacional de Proteção e Defesa Civil, vinculada ao Ministério do Desenvolvimento Regional, reconheceu a situação de emergência nos municípios do Baixo Sul da Bahia que decretaram Estado de Emergência por conta dos danos causados pelas fortes chuvas que acometem a região desde sábado (25).

Os decretos também foram reconhecidos pelo Governo do Estado da Bahia.

A Situação de Emergência é o reconhecimento legal, de uma situação anormal provocada por desastres, possibili-



Gandu foi uma das cidades mais atingidas pela enchente ocasionada pelas fortes chuvas; prefeito decretou Situação de Emergência

tando maior agilidade na assistência e utilização de recursos para controle dos danos causados pelo desastre.

Segundo relatório divulgado nesta segunda-feira (27), pelo Insti-

tuto do Meio Ambiente e Recursos Hídricos - INEMA, os municípios do Baixo Sul estão em alerta máximo com potencial risco de chuvas com ventos intensos.

O Ciapra tem tra-

balhando intensivamente na interlocução entre municípios e Governo do Estado e Federal com intuito de minimizar os danos causados por essa catástrofe natural.

12 municípios tiveram seus Decretos reconhecidos pelo Governo do Estado e Federal: Gandu, Wenceslau Guimarães, Teolândia, Presidente Tancredo Neves, Valença, Nilo Peçanha, Camamu, Piraí do Norte, Taperoá, Ituberá, Igrapiúna e Ibirapitanga.

Aratuípe, Jaguaripe e Cairu não decretaram estado de Emergência.



Rua da Saúde, Av. Hidelbrando de Araújo Góes S/N - Centro, Ituberá - Ba
 Telefone: (73)3256-3428 | e-mail: coopefamily@hotmail.com

PRODUTOS RICO
 PRIMEIRISSIMA QUALIDADE

Avenida Costa Azul, Valença-Bahia.
 Tel.: (75) 3641-0581
www.produtosrico.com.br
produtosrico@ig.com.br
 @produtosrico
 @produtosrico

Rio Mar
 Modas e Sport
 Sua Melhor Opção

Tel.: 75. 3641-3539 / 3641-5045 / 3641-4411
 RUA GOV. GONÇALVES - 112/163 - CALÇADÃO - VALENÇA-BA

Governador visita áreas afetadas pela chuva em Wenceslau Guimarães e Teolândia

Em Wenceslau Guimarães, nesta quinta-feira (30), o governador Rui Costa deu início a mais um dia de visitas às áreas mais atingidas pelas chuvas na Bahia para identificar os principais problemas e formular estratégias de reestruturação para as cidades. Rui esteve nas localidades de Barra e Barro.

“É o maior desastre natural da história da Bahia. E eu tenho pedido ajuda dos prefeitos para a gente agilizar o cadas-

tramento das pessoas afetadas. Precisamos demolir as casas que estão praticamente dentro do rio e definir áreas planas para construir casas novas. Estou propondo aos prefeitos que a gente faça isso em regime de mutirão. O prefeito localiza um terreno mais alto, se possível algum platô, para que a gente possa imediatamente iniciar parceria com os municípios para construir essas casas”, afirmou Rui.

De Wenceslau Guimarães, o governador seguiu para Teolân-



Rui Costa em sua passagem por Teolândia

dia, onde vistoriou a situação de casas construídas em uma encosta que cedeu parcialmente.

Ainda na tarde desta quinta-feira (30), ele se desloca para o Vale

do Jiquiriçá, uma das regiões mais atingidas pelas chuvas, onde visita as cidades de Santa Inês, Ubaíra, Jiquiriçá, Mutuípe e Laje.

Em Valença, distrito do Guaibim e zona rural sofrem com inundações

Distritos da zona rural de Valença foram impactados com a cheia de rios após as fortes chuvas que caíram na região no final de semana. Na BA 884 (Valença-Guaibim), o Serviço Autônomo de Água e Saneamento (Saae) de Valença ficou completamente inundado com o transbordamento do rio Patipe, deixando o distrito sem abastecimento de água. Diversas casas também foram impactadas pela enchente, que de acordo com o poder público municipal pode ter sido ocasionada pelo rompimento de duas barreiras no Vale do

FOTO: REPRODUÇÃO REDES SOCIAIS



Águas dos rios que transbordaram por força das chuvas invadiram casas

Jequiriçá. A força da água destruiu estradas e pontes, deixando comunidades rurais isoladas.

Uma corrente de solidariedade foi destacada no município. Diversas instituições e pessoas se disponibilizaram a ajudar as pessoas que

tiveram suas casas invadidas pela água. A Prefeitura já contabilizou mais de 500 residências atingidas em Guaibim e cerca de mil pessoas estão desalojadas.

Uma força tarefa foi montada pela gestão municipal para alcançar

as comunidades que estavam sem acesso por conta das fortes chuvas. Com o apoio do Corpo de Bombeiros, as equipes conseguiram se deslocar para as comunidades do Tatu e Gameleira levando itens de necessidade como: água, alimentos, roupas e medicação.

Um trabalho de diagnóstico também vem sendo desenvolvido nos bairros, distritos e na zona rural pela Defesa Civil e Secretaria de Promoção Social, que saíram a campo para fazer levantamento dos pontos mais críticos e das comunidades mais afetadas pelas chuvas.

Bahia tem mais de 600 mil pessoas afetadas pela chuva; 24 morreram

O número de mortos por causa da chuva na Bahia subiu para 24, na quarta-feira (29). Os dados foram divulgados pela Superintendência de Proteção e Defesa Civil (Sudec), que contabiliza 91.258 pessoas desabri-

gadas ou desalojadas.

O número de desabrigados – que são as pessoas que perderam seus imóveis e precisam de apoio do poder público – está em 37.324. Já o total de desalojados – que são as pessoas que também perderam os i-

móveis, mas foram alojadas em casas de familiares – está em 53.934.

Ao todo, 629.398 pessoas foram afetadas pela chuva. O número de feridos aumentou de 358 pessoas para 434. Nesta quarta, 136 cidades seguem sob decreto

de situação de emergência.

De acordo com o Instituto Nacional de Meteorologia (Inmet), o mês de dezembro de 2021 é considerado o mais chuvoso em 15 anos.

CAIRU

Prefeitura realiza reunião de avaliação do primeiro ano de gestão e planejamento das metas para 2022



No planejamento, foi destacado pelo prefeito Hildécio Meireles, que será destinado em 2022 60% da Receita Corrente Líquida para saúde e educação, sendo 24% para saúde e 36% para educação.

Entrega dos coletes à prova de bala para a Guarda Civil Municipal de Cairu



ATENÇÃO

Em solidariedade aos nossos(as) colegas prefeitos e prefeitas, a todos os nossos conterrâneos que sofrem em consequência das fortes chuvas que afetam o nosso Estado, resolvemos adiar as solenidades de inauguração de várias obras em nosso município, remarcando para os dias **03 e 04 de janeiro**.

Em caso de emergência, procure a administração local ou ligue para a Guarda Civil Municipal:
 Morro de São Paulo: (75) 99877-3244
 Boipeba: (75) 99922-5722
 Gamboa: (75) 99963-4138

CAIRU

Verão de novidades



Posto da Salvarmar recém inaugurado na praia da Gamboa. Um posto também já foi instalado em Boipeba e nos próximos dias será a vez de Morro de São Paulo. Segurança e tranquilidade para os banhistas e turistas aproveitarem o arquipélago!



POLÍTICA



230 MIL REAIS

EM RECURSOS DESTINADOS PARA AQUISIÇÃO DE EQUIPAMENTOS E MATERIAL PERMANENTE PARA UNIDADE BÁSICA DE SAÚDE DA CIDADE DE CAMAMU

Raimundo Costa
DEPUTADO FEDERAL

SOS PESCADORES

COMUNIDADE DO GUAIBIM

JOGUE A REDE DE SOLIDARIEDADE E CONTRIBUA!

Raimundo Costa
DEPUTADO FEDERAL

Vista a sua armadura

Use máscara!

JORNAL VALENÇA
AGORA 2
20 ANOS

FAZENDO ESSE ELO HISTÓRICO COM VOCÊ



Aumento nos casos de gripe!

g1

No verão da gripe e da ômicron, aumentam as internações por problemas respiratórios em hospitais

Uniclin **Pró-Saúde**
Tecnologia a serviço da vida



A influenza (gripe) apresenta sintomas bem parecidos com os da Covid-19 e a transmissão ocorre da mesma forma.



As ações de imunização são de extrema importância para proteção contra a doença, além das medidas já adotadas para prevenção da Covid-19, e que devem ser mantidas para prevenção de ambas.



FALE COMIGO PELO WHATSAPP
(75) 9 8817-9707

CENTRAL DE AGENDAMENTO:
Tel. (75) 3643-3850

Rua Barão de Jequiriçá
Unidade I - nº 225
Unidade II - nº 336
Valença - Bahia

SAÚDE

Gripe e Covid-19: infectologista detalha formas de prevenção e tratamento

O crescente número de casos de gripe na Bahia e no País têm gerado preocupação, principalmente após os múltiplos episódios relacionados ao vírus influenza A do subtipo H3N2. Diante da pandemia de Covid-19, que ainda não acabou, e da semelhança dos sintomas entre esta e a gripe, dúvidas a respeito de como se prevenir e se tratar em ambas as situações têm surgido com mais frequência.

O consultor em Infectologia da Escola de Saúde Pública do Ceará, Keny Colares, explica que o subtipo do vírus da gripe não é mais agressivo que os demais. “A doença é a mesma, porém, estamos menos protegidos, visto que passamos dois anos com baixa ocorrência de gripe. Neste período, estávamos nos protegendo contra a Covid-19, fazendo uso de máscaras e outras medidas que também nos protegiam da gripe. O relaxamento recente das medidas de prevenção nos deixou ainda mais vulneráveis”, pontua o infectologista.

O aumento dos



casos de gripe em meio à pandemia por outro vírus é um fator agravante. Os sintomas entre as duas doenças são semelhantes, o que pode dificultar o diagnóstico. Mas algumas diferenças podem ser observadas: uma pessoa com influenza apresenta sintomas mais fortes já no primeiro dia, enquanto a infecção pelo coronavírus tende a se manifestar mais insidiosamente, podendo se tornar mais intensos no fim da primeira semana.

“A gripe causa febre alta de uma hora para outra, muitas vezes

associada à dor de cabeça, moleza no corpo, falta de apetite e a sintomas respiratórios, como nariz entupido e coriza. E com mais ou menos uma semana, a pessoa já está melhor, sem sintomas”, detalha Colares. Em alguns pacientes, especialmente quando existem fatores de risco, a doença pode se agravar a partir do 3º ao 5º dia, podendo se instalar a forma mais grave da doença (síndrome respiratória aguda grave, SRAG).

Em relação à Covid-19, a febre e os sintomas respiratórios po-

dem se instalar mais silenciosamente, tendendo a se agravarem no fim da primeira semana. As manifestações mais graves da doença costumam aparecer no início da segunda semana de sintomas. Diante da similaridade da manifestação das doenças, é recomendado que se procure fazer, com maior brevidade possível, o teste para descartar o diagnóstico de infecção pelo coronavírus. Os testes para influenza são menos disponíveis, mas neste momento epidemiológico pode-se realizar o diagnóstico de

Bahia registra 673 casos de H3N2 e 8 óbitos pela doença

A Bahia registrou 673 casos de Síndrome Gripal (SG) com laudo positivo para Influenza A H3N2 e oito mortes ocasionadas pela doença. De acordo com o boletim divulgado pela Diretoria de Vigilância Epide-

miológica (DIVEP) nesta terça-feira (28), 114 casos evoluíram para Síndrome Respiratória Aguda Grave (SRAG) e necessitaram de hospitalização.

Foram registrados 8 óbitos ocasionados pela Síndrome Res-

piratória Aguda Grave por Influenza A H3N2, o que representa uma taxa de letalidade de 7,1% entre os casos de SRAG hospitalizados. Dos óbitos, 7 ocorreram em Salvador e 1 em Laje.

A maior letalidade foi observada na fai-

xa etária igual ou maior a 80 anos, com registro de 06 óbitos. Os outros dois foram nas faixas de 60 a 69 anos (01 óbito) e 70 a 79 anos (01 óbito). Apenas 01 óbito não apresenta informações acerca da presença de comorbidades.

gripe após a exclusão de Covid-19.

As doenças são transmitidas por via respiratória e os cuidados preventivos são muito semelhantes. “Quem consegue se proteger de uma, se protege da outra”, enfatiza o consultor. Entre as principais orientações, estão: evitar aglomeração; utilizar corretamente a máscara, cobrindo nariz e boca; manter os ambientes ventilados e o isolamento das pessoas que estão com algum sintoma respiratório.

A vacinação é outro ponto fundamental e há imunizante para ambas. “No início da vacinação contra a Covid-19, era recomendado evitar a aplicação simultânea das duas vacinas, mas isso já não é necessário. É possível fazer as duas vacinas no mesmo dia sem que haja prejuízo

para a pessoa”, sublinha o infectologista. Para a aplicação das vacinas, é importante consultar as prefeituras municipais ou as secretarias de Saúde.

Tratamento

De acordo com Keny Colares, o tratamento em casos de gripe é simples. “Com medicação para febre, dor; fazer limpeza do nariz com soro fisiológico para manter as vias aéreas limpas; tomar bastante líquido; e repouso. Isso costuma resolver a situação da maior parte das pessoas”.

O uso de outras medicações, ele pontua, só é preconizado para pessoas que têm um risco maior de desenvolver a forma mais forte da doença (SRAG). “Pessoas com mais idade, crianças (especialmente as que têm menos de

Chamada 3ª Dose **18 ANOS ou mais**

Que tenham tomado a 2ª dose há pelo menos 4 meses

Todos os Postos de Saúde do Município
Segunda a Sexta-Feira
DISTRIBUIÇÃO DE SENHAS ATÉ AS 11H

Documentos necessários:
RG, CPF ou SUS, comprovante de residência e cartão de vacinação

GOVERNO DE VALENÇA
A CAPITAL DO BAIXO SUL

cinco anos), pessoas que têm problemas crônicos de coração, pulmão, de fígado, enfim, se beneficiam com a medicação, que tem mais efetividade nos dois primeiros dias de sintomas”, informa.

A prescrição de medicamentos deve ser sempre avaliada por um profissional de saúde. “Deve ser usado somente por pessoas que têm um risco maior de ter a doença mais grave”, reforça.

Bahia registra 405 casos novos de Covid 19 e mais 17 óbitos pela doença

Na Bahia, nas últimas 24 horas, foram registrados 405 casos de Covid-19 (taxa de crescimento de +0,03%) e 373 recuperados (+0,03%). O boletim epidemiológico desta quarta-feira (29) também registra 17 óbitos. Dos 1.270.022 casos confirmados desde o início da pandemia, 1.240.819 já são consi-

derados recuperados, 1.707 encontram-se ativos e 27.496 tiveram óbito confirmado. Os dados ainda podem sofrer alterações devido à instabilidade do sistema do Ministério da Saúde. A base ministerial tem, eventualmente, disponibilizado informações inconsistentes ou incompletas.

O boletim epidemiológico contabiliza

ainda 1.681.932 casos descartados e 260.493 em investigação. Estes dados representam notificações oficiais compiladas pela Diretoria de Vigilância Epidemiológica em Saúde da Bahia (Divep-BA), em conjunto com as vigilâncias municipais e as bases de dados do Ministério da Saúde até as 17 horas desta quarta-feira.

Na Bahia, 52.675 profissionais da saúde foram confirmados para Covid-19.

Vacinação

Até o momento temos 10.710.901 pessoas vacinadas com a primeira dose, 260.726 com a dose única, 8.794.660 com a segunda dose e 1.331.825 com a dose de reforço.

Cuidando da saúde desde 1860

SANTA CASA DE VALENÇA

160 ANOS

SANTA CASA DE VALENÇA 160 ANOS

AABB ASSOCIAÇÃO ATLÉTICA
BANCO DO BRASIL

TRAGA A SUA TURMA
RESERVE SUA VAGA

Consulte horários disponíveis de
Segunda a Domingo, das 06 às 23hs.

ARQUIBANCADA PARA 400 PESSOAS
BANHEIROS PARA PORTADORES DE NECESSIDADES ESPECIAIS

QUADRA OFICIAL **MELHOR GINÁSIO DA REGIÃO!**

ESTACIONAMENTO E BOMAS **GRATIS**

www.aabbvalenca.aabb.com.br Reservas: 3641 - 4717

TONI
INFORMÁTICA

Soluções e Suporte Tecnológico
Rua Duque de Caxias, 273
- Centro - Térreo
Tel.: (75) 3643-1053
(75) 9148-0540
www.toninformatica.com.br

fibrolink
TELECOM

VOCÊ SEMPRE ONLINE!

Tel.: (75) 3641-5007
WhatsApp: (75) 99907-7576

ITAIPAVA

**JUNTOS CONTRA O
CORONAVÍRUS**
A PREVENÇÃO É FUNDAMENTAL!

- LAVE SEMPRE AS MÃOS**
COM ÁGUA E SABÃO,
E EVITE LEVAR AS MÃOS
AO ROSTO.
- ALCOOL EM GEL**
LEVE SEMPRE UM PARA
GARANTIR A ESTERILIZAÇÃO
DE SUAS MÃOS.
- UTENSÍLIOS PESSOAIS**
NÃO COMPARTILHE TOALHAS,
COPOS, TALHERES E
TRAVESEIROS.
- EQUIPAMENTOS DE PROTEÇÃO**
USE EQUIPAMENTOS DE
PROTEÇÃO INDIVIDUAL, COMO
MÁSCARAS E LUVAS.
- HÁBITOS SAUDÁVEIS**
MANTENHA HÁBITOS SAUDÁVEIS
ALIMENTE-SE BEM E COMA
VERDURAS E FRUTAS.
BEBA BASTANTE ÁGUA.

CD
DISTRIBUIDORA DE BEBIDAS

**VOCÊ MERECE O MELHOR,
COM O MENOR PREÇO.**

★★★★★

SEJA BEM-VINDO(A) AO SEU MOMENTO PRIME.

REDE
Doce Preço
PRIME



FAESB FACULDADE DE EDUCAÇÃO SOCIAL DA BAHIA



Novos cursos da Faculdade FAESB



Faculdade de Educação Social da Bahia

GARANTA JÁ SUA VAGA!

DIREITO ENFERMAGEM

75 3641-3509 /  75 98883-2009

 www.faculdadefaesb.com.br



Descontos Especiais para 1º Turma !

ASSISTÊNCIA SOCIAL

Ações do Centro de Assistência e Desenvolvimento Integral (CADI VALENÇA)

Confraternização Natalina

Chegado ao final de ano temos muito que comemorar, durante todo o ano Deus nos conduziu para celebrar um ano de vitórias, mesmo nesse tempo pandêmico.

Pudemos contemplar os alunos do CADI com cestas básicas, brinquedos, panetones, tudo isso com a parceria de empresas que estão atentas às necessidades dos que mais precisam, com suas doações, com o gesto de amor e responsabilidade social!

Com a parceria

da Neoenergia as crianças ficaram felizes pois receberam seus presentes, a parceria da Brione e a Casa Brazil as famílias agradeceram as cestas básicas para um Natal mais alegre e sem fome e a Primeira Igreja Batista de Valença doando frangos para uma ceia mais recheada. Obrigado a todos os parceiros pelo gesto de amor!

O CADI deseja a todos um feliz Natal e um Ano Novo repleto de saúde, amor e prosperidade!

FOTOS: DIVULGAÇÃO/CADI



AGRITEC
PRODUTOS AGROPECUÁRIOS
75. 98224-4514 Av. Marita Almeida, 13-Centro
Valença-BA.

Precisando construir ou reformar
estamos aqui para realizar
seus sonhos!

mapron
construção
75 3643.3600
www.mapronvalenca.com.br
@mapron_valenca

CULTURA



Documentos do século XIX passam por processos de restauração no Arquivo Público

As Cartas Régias do século XIX (1805 a 1821), custodiadas pelo Arquivo Público do Estado da Bahia (APEB), unidade da Fundação Pedro Calmon (FPC/SecultBa), seguem nos processos de conservação e preservação de documentos. O APEB foi contemplado na XXII Convocatória do Programa Iberarchivos de apoio a projetos arquivísticos, e tem como propósito os serviços de descrição, indexação, restauração, digitalização e encadernação destes documentos.

Até o momento, conforme o relatório elaborado pela Coordenação de Processamento Técnico de Acervo (CPTA) do APEB, a unidade concluiu a leitura e a descrição das Cartas Régias, como também as atividades de leitura e a elaboração de descrição arquivística, que foram realizadas e concluídas no universo de 22 volumes de Cartas Régias.

A intervenção nos manuscritos originais compreende a restauração de folhas, em suporte papel, bem como a reintegração de suporte,



Folha nº 329 do Códice nº 101: antes e depois da restauração

quando couber. Todas as folhas passam por banho aquoso no laboratório de restauração do APEB. Em seguida, as folhas passam por reparos, visando oferecer

maior resistência aos documentos fragilizados.

De acordo com a coordenadora de Processamento Técnico de Acervo, Bárbara Salda-

na, foi identificado “um quantitativo total de 707 folhas que passaram por tratamento aquoso; 312 folhas restauradas; 385 folhas passaram por reparos; e 123 folhas planificadas”. O projeto em execução contempla a restauração de 40% dos 22 códices. O percentual atual de documentos já restaurados é de 8,88%, em relação ao total previsto no projeto aprovado

O Iberarchivos é um fundo financeiro que apoia projetos apresentados às convocatórias anuais de subvenções a projetos arquivísticos. O Programa Iberarchivos, criado em 1998 no âmbito das Conferências Ibero-americanas de Chefes de Estado e de Governo, se constitui em uma iniciativa de cooperação e integração dos países ibero-americanos. A XXII Convocatória do Iberarchivos, de 2020, contemplou dois projetos no Brasil que buscam fomentar o acesso, a organização, a descrição, a conservação e a difusão do patrimônio documental.

VENHA CONHECER E FAZER UM TEST DRIVE!

FIAT
PULSE

Um carro feito pra pulsar seu coração.

(75) 3643-3300/98829-2288
www.brione.com.br



FIAT Brione
meador para todos



PROSA SEMANAL

Amália Grimaldi

De Melbourne, Austrália
amalia.grimaldi@gmail.com

Esboço do tempo

Madrugada ainda. Via o Sol conduzindo ao seu destino lugar a noite que se retirava lenta. Seguiu levando consigo meus suspiros. E, a lembrança de uma noite mal dormida. Ainda via estrelas, a refletir o brilho do mistério daquele breve instante. Contemplava a aurora. Vestia-me de sonhos.

A janela do velho sobrado abria-me as portas para um mundo distante. Entrava e saía sem cerimônia. Até que um dia, na viagem de retorno me perdi. Os distantes ciprestes desapareceram da minha paisagem. Em seu lugar via surgir um denso cortinado. Seria uma plantação de eucalipto, supridor da nova fábrica de papel lá no bairro do Rio Vermelho. Na verdade fui crescendo, e outras janelas com o tempo se abriam. Sobrevive-se em sonhos, é verdade. Intimista, reinventava aquelas histórias de paisagens bíblicas que tão bem ilustraram parte da minha infância vivida no internato de um convento católico no bairro do Garcia, o Colégio das Sacramentinas, em Salvador.

Ah, a janela do sobrado... vultos de almas da noite pareciam dançar naqueles muros altos. Caiados em fingi-

mento branco. Tratava-se de um enorme quarto-irã, no bairro do Garcia. Patrimônio cobiçado de um vasto terreno baldio. Encontrava-se ali inútil, somente para acolher ao vento rasteiro, sujidades das ruas daquele bairro onde morava. Havia na guarda desse grande vazão estilhaços de vidro, ameaçadores. Pareciam encimar previsões nefastas. A vagar pela noite escura, veria ainda assombrações de outros. Ou seria a alma penada do velho agiota daquele humilde reduto em busca de seus dinheiros perdidos?

A janela do sobrado há muito se fechara. Na sala da frente, antes habitada por réstias luminosas geradas por frestas de paredes rasgadas, encontraria apenas sombras, as do que fora antes. Eu, e as minhas tranças. Censuradas e cortadas. Lá as via ao chão, ao lado da temível tesoura de antigamente. Ah, - o tempo, inexorável! E eu, à curva de uma estrada longínqua, ainda a perder-me em devaneios primaveris. Encon-

trar-me-ia à esquina dessa minha rua, entre a padaria do galego meu pai, e o armazém do português meu vizinho, ainda em busca do estimado rascunho, do que antes se apagara - o leve poema da menina do sobrado grande.

Veria tão somente luzes, um certo brilho de cores tardias. Um gato fujão, balanço de cadeira. Um cochilo no tempo. Na crosta do antigo ferrugem o prego na parede ainda guardaria resquícios de ontem. Projeção de sombra tardia. Ah, lá está a mesinha do quintal. Ausente de penas, mas no decalque de muitas horas cantadas, vê-se aí uma gaiola vazia.

A esquina de uma longa rua de acasos contorno minhas certezas. Aí não existiria contramão. Entre galinhas e fruteiras sigo a abrir meus caminhos. São meadas antigas, embaraçadas - linhas de um vasto quintal. Um longo cordel de argumentos. Aos fundos de tão conhecido casarão, no varal esquecido, encontra-se um bramante retorcido. A camisa esquecida. Alma nobre, parece-me ainda guardar no contorno aquele corpo que lhe foi

justo um dia, a voz distante. Esse contorcido bramante, tecido suado de então, ora encoberto pelo fino véu do mofo do tempo, exhibe linguagem própria. Indefectível no misterioso acontecer. Parece-me vestir a sombra de todos os acontecimentos domésticos: bons e o maus momentos. Esse velho trapo, um batido esgarçado tecido de algodão, exhibe um resquício surrado de uma batalha de vida. Esse bramante retorcido, assim como todas as coisas palpáveis dessa nossa existência, aos poucos vão se indo. Seguem tomando o rumo do campo da impermanência infinita. Sim, serão irremediavelmente condenados, ao escuro socavão da inutilidade. Ao esquecimento.

Em meio a tantas lembranças, ordenar pensamentos torna-se necessário. Nesse turvado socavão da casa do obívio costumam morar meus temíveis fantasmas domésticos. Como hoje, perdido no conflito de meias palavras, lembro-me bem daquela camisa, tratava-se do uniforme de trabalho do pai deiro meu pai. Pois, já lhe faltava então, o essencial, algo que lhe pudesse completar o botão. Sua justificada noção de encontro. Dessa sua antiga casa, hoje aberta, um frágil bramido, um morno suspiro me escapa.

LIVROS DE AMÁLIA GRIMALDI



Comercial Santana

Oferecendo a Valença e região um excelente serviço em atacado e varejo de alimentos.

(75)3641-7145

Av. ACM, nº2110- Galpão B, ao lado do SAC, Valença-BA.

SEGURANÇA E TECNOLOGIA A FAVOR DE SUA SAÚDE

AGENDE SUA CONSULTA

☎ 3641-3306
☎ 9220-2122

Prça da República, nº 10, (ao lado da 1ª Igreja Batista) Valença-BA

HOSPITAL DE OLHOS VIANA



VERBETE

Dácio Monteiro

De Taperoá-BA
Bacharel Pós Graduação em Ciências Contábeis
daciomonteiro@yahoo.com.br

Gestores de rupturas e lambanças;

Os gritos de exclusões dos servidores da Receita Federal/Banco Central do Brasil, órgãos não menos relevantes que a Polícia Federal, realçam as dimensões das reprovações conquistadas por uma gestão confusa, complexa e desastrada, diante dos primórdios constitucionais da república brasileira, sofrendo com ausências de moderações e sensatez.

O palco de incompatibilidades administrativas que dominam proporções gigantescas de equívocos, nas decisões das grandes questões nacionais, conduzem populações inteiras do país aos protestos em razão das instabilidades e desequilíbrios no trato com receitas orçamentárias em ebulições, rolando com incongruentes visões de remendos.

Mais de seiscentas mil vidas de irmãos peregrinos ceifadas pela covid - 19, trinta milhões de desempregados, insegurança alimentar de vinte milhões de criaturas padecendo com fome, vulnerabilidades em decisões consideradas flexíveis para soluções rotineiras, estigmatizadas pela própria estrutura de má gestão, refletindo no desempenho pífio da corte.

Estamos assistindo infelizmente a um filme de terror; as medidas articuladas e projetadas conscientemente para acolher manobras cortando recursos da inquietante proposta que penalizam outras categorias de profissionais servidores do staff efetivo do próprio governo, contemplando seletividade para cumprir compromissos maus sucedidos e intempestivos.

A considerar fragilidades econômicas e financeiras, praticadas pelas autoridades da nação, a exemplo de uma montanha de recursos reservados para emendas do relator/fundo eleitoral no valor de R\$ 21.000.000.000,00 (Vinte e hum bilhões de reais), que irão patrocinar pleitos eleitorais em 2022, criando injustiças fiscais/sociais e conflitos genéricos no condado.

Entre os segmentos precitados econômico/financeiro, não existem milagres, a condução de ambos obedecem fundamentos incapazes de premiar barganhas políticas com parcos recursos sequer para cobrir dispêndios com necessidades básicas, em um orçamento sem espaços que possam fidelizar o equilíbrio das contas públicas da nação.

O valor preconcebido indicado acima, pela sua expressividade numérica e destinação duvidosa, poderia ser revisado e distribuído com justiça fiscal e equidade entre segmentos preferidos do imperador, castigando a conduta irracional que naturalmente são aplicadas nas ocasiões de liberação das intangíveis importâncias em dinheiro vivo.

As mobilizações justas dos servidores da receita federal e banco central do Brasil, vão promover novas colisões no contexto administrativo do país, face aos anseios do instante eleitoral que revelam impulsos políticos preferenciais distantes da nobreza, mais cristalinos e tendenciosos rumo alternâncias, pelas razões óbvias dos fracassos assimétricos.

www.ba.sebrae.com.br 0800 570 0800



SERVIÇOOFERECIMENTO:  CASA DO EMPRESÁRIO DE VALENÇA**MÉDIA DE PREÇOS DE MERCADO
DOS PRODUTOS AGRÍCOLAS**

PRODUTOS	UNID	VALOR R\$
ABACAXI (Médio)	CENTO	R\$ 200,00
BANANA PRATA	KG	R\$ 3,80
BOI GORDO	@	R\$ 330,00
BORRACHA	KG	R\$ 4,10
CACAU	@	R\$ 216,00
CAFÉ ARÁBICA	SC 60KG	R\$ 1.380,00 (Duro) R\$ 1.210,00 (Rio)
CAFÉ CONILLON	SC 60KG	R\$ 800,00
CRAVO DA ÍNDIA	KG	R\$ 37,00
CASTANHA	KG	R\$ 2,50
CEBOLA COMUM	SC 20KG	R\$ 60,00
CENOURA	SC 20KG	R\$ 30,00
COCO VERDE	CENTO	R\$ 120,00
COCO SECO	CENTO	R\$ 170,00
DENDÊ (Colheita)	TON	R\$ 700,00
DENDÊ (Entrega no Pátio)	TON	R\$ 750,00
FARINHA DE MANDIOCA	SC 50KG	R\$ 220,00
GENGIBRE	CX 20/17 KG	R\$ 100,00
GUARANÁ	KG	R\$ 20,00
LARANJA PERA (Grande)	CENTO	R\$ 50,00
LIMÃO TAHITI (Grande)	CX 20KG	R\$ 55,00
MEL	LITRO	---,---
MILHO	CENTO	R\$ 70,00
PIAÇAVA	KG	R\$ 45,00 (Limpa) R\$ 25,00 (Suja)
PIMENTA DO REINO	KG	R\$ 19,00
TANGERINA	CENTO	R\$ 65,00
SUÍNO	KG	R\$ 6,68

FONTE: SDE, SEAGRI, CEASA e Mercado Regional (Baixo Sul) *ATUALIZADO EM 30/12/2021.

📞 Telefones Úteis

Aeroporto de Valença: (75) 3641-3216
 Banco Bradesco Ag. Valença: (75) 3643-1503
 Banco do Brasil Ag. Valença: (75) 3689-1100
 Banco Itaú Ag. Valença: (75) 3643-3100
 Caixa Econômica Federal Ag. Valença: (75) 3643-3550
 Cartório de Registro Civil (Valença): (75) 3641-3029
 Cartório de Registro de Imóveis (Valença): (75) 3641-0163
 Cartório Eleitoral de Valença (TRE): (75) 3641-3061
 Casa do Empresário de Valença (CDL): (75) 3641-3017
 Casa Francisco de Assis (Lar dos Velinhos): (75) 3641-3916
 Coelba: (75) 3641-8660
 Conselho Tutelar de Valença: (75) 3641-8630
 Corpo de Bombeiros Militar: 193
 Correios Ag. Valença: (75) 3641-1303
 Defensoria Pública Valença: (75) 3643-1420
 Detran/23ª CIRETRAN: (75) 3641-8673
 UNEB Campus XV: (75) 3641-0599
 Ferry Boat: (71) 3103-2050
 Fórum Gonçalves Porto de Souza: (75) 3641-3619
 Gontijo Transportes: (75) 3641-5653
 IFBA Campus Valença: (75) 3641-3051
 IF Baiano Campus Valença: (75) 3641-3511

NSS Valença: (75) 3641-3045
 Ministério Público (Promotoria de Valença): (75) 3641-0551
 Núcleo Territorial de Educação (NTE06) Valença: (75) 3643-3960
 Polícia Civil de Valença: (75) 3641-8742
 Polícia Militar: 190
 Polícia Rodoviária Federal de SAJ: (75) 3631-7117
 Prefeitura de Valença: (75) 3641-8610
 Receita Federal Valença: (75) 3641-3055
 Rodoviária de Valença: (75) 3641-4894
 SAAE: (75) 3641-3641
 SAC Valença: (75) 3641-8679
 0800 970 4828 (Rede SAC)
 SAMU: 192
 Santa Casa de Valença: (75) 3641-8400
 Tabelionato de Notas e Protesto de Títulos (Valença): (75) 3641-0158
 Viação Águia Branca (Valença): (75) 3641-3090
 Viação Camurujipe: (75) 3641-4037
 Viação Cidade Sol (Valença): (75) 3641-3884
 Viação Novo Horizonte: (75) 3641-5307
 Viação Santana (Valença): (75) 3641-0622
 5ª Diretoria Regional de Saúde Geral (Dires): (73) 3254-0396
 *Se você pertence a alguma instituição acima e gostaria de atualizar o contato telefônico, entre em contato conosco através do nosso WhatsApp: (75) 99828-1479

**Materiais para cursos**

- *Armarinho em Geral
- *Lembrança p/ Recém-Nascidos
- *Aniversário e Casamento
- *Artigos para presentes
- *Material para artesanato, Curso de Bordados e Trabalhos Escolares

Rua Marquês de Herval, 142- Centro
 Tel.: (75) 3641-3584- Valença-BA

O QUE A GENTE
 FAZ VOCE VE
 TODO DIA



ADESIVOS
 BANNERS
 FACHADAS
 FAIXAS
 LUMINOSOS
 OUTDOORS

artcor
 Design Visual

A PROPAGANDA
 AINDA É A ALMA
 DO NEGÓCIO

Para mais informações
 e serviços, ou ligue - nos **75 3641.1571**
 www.artcorvca.com



www.e-portomar.com.br

PORTOMAR
 Esporte e Lazer

Pesca, Náutica
 Praia, Camping
 Material Esportivo
 Instrumento Musical

Av. Beira Mar, 172 - Valença-BA

Fone: (75) 3641-4628

AGRICULTURA IMERSA NA FLORESTA

As onze Fazendas associadas a Cooperativa Ouro Verde integram uma linda paisagem agrícola, inserida no Corredor Central da Mata Atlântica em Igrapiúna no Sul da Bahia.

Banhada pelo mar, esta região detém um dos maiores índices de biodiversidade do planeta. Por Isso é reconhecida Internacionalmente e abriga diversas unidades de conservação que compõem parte deste valioso cenário!

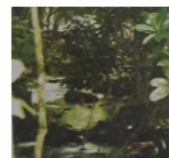

Ouro verde
 COOPERATIVA

O Cacao Fino do Baixo Sul da Bahia

PATROCÍNIO:



ANIVERSÁRIO PREMIADO GOFEL

44
ANOS



Prêmios do tamanho dos seus sonhos.

A cada R\$ 100,00 em compras,
ganhe um cupom e concorra a

04 Motos Shineray

04 Smart TV 40"

04 Lavadoras de roupas

04 Refrigeradores

04 Fogões 4 bocas

Sorteio: dia 20/02/22



APOIO:

