

QUANTOS GRITOS CABEM NO SILÊNCIO?

O retorno presencial às aulas e os cuidados com a saúde mental dos estudantes

Conversamos com representantes de escolas em Valença e especialista da área para saber como está o comportamento dos estudantes neste recomeço pós-pandemia e como a escola está lidando com essa retomada das aulas presenciais.

Pág. 05



FOTO: ELVA ETENBERGETTY MALDES

CAIRU

Município participa do Festival Internacional de Cinema em Cachoeira



FOTO: ASCOM PREFEITURA DE CAIRU

A prefeitura de Cairu, através da secretaria da Cultura, participará de hoje até 24 de abril, em Cachoeira, do "Festival Internacional de Cinema Finisterra Film Art & Tourism Brasil Afrobarroco".

Pág. 14

MELHORES DO ANO

Casa do Empresário de Valença divulga ganhadores do Prêmio Melhores do Ano 2021



Pesquisa no modelo Top of Mind aplicada entre 28 de março e 1º de abril de 2022 foi apresentada pela empresa Prospecta, contratada pela instituição

Pág. 11

AGRICULTURA

Missão Técnica ao Projeto Renova traz boas perspectivas para produtores de cacau



FOTO: DIVULGAÇÃO

A iniciativa CocoaAction Brasil promoveu na última semana uma Missão Técnica para as áreas experimentais do Projeto Renova na região de Ilhéus/BA.

Pág. 24

POLÍTICA

Deputado federal Raimundo Costa recebe representante da obra social Mansão do Caminho



FOTO: ASCOM RAIMUNDO COSTA

Pág. 15

ASSISTÊNCIA SOCIAL

CADI Valença celebra a Páscoa



FOTO: DIVULGAÇÃO

Pág. 18

CULTURA

Valença participará do evento Internacional "Finisterra film art & tourism festival"



FOTO: DIVULGAÇÃO

Pág. 20

MAIO AMBIENTE

Até 2040 metade de todo o lixo produzido no Brasil deverá ser reciclado.

Pág. 17

SAÚDE

Fim da emergência sanitária da covid.

Pág. 10

Guia de Leitura

- 3 [**EDITORIAL**
Por que é o melhor?
- 4 [**ESPAÇO DO LEITOR**
- 5 [**REPORTAGEM**
O retorno presencial às aulas e os cuidados com a saúde mental dos estudantes
- 9 [**PUBLICIDADES**
Anunciantes JVA
- 10 [**SAÚDE**
Ministério da Saúde anuncia o fim da emergência sanitária no Brasil por causa da Covid
- 11 [**CASA DO EMPRESÁRIO EM AÇÃO**
Casa do Empresário de Valença divulga ganhadores do Prêmio Melhores do Ano 2021
- 14 [**CAIRU**
Cairu participa do Festival Internacional de Cinema em Cachoeira
- 15 [**POLÍTICA**
Deputado federal Raimundo Costa recebe representante da obra social Mansão do Caminho
- 16 [**FACULDADE FAESB**
Faculdade co-irmã Barão de Jequiçá - Serviço Social no polo Valença
- 17 [**MEIO AMBIENTE**
Até 2040 metade de todo o lixo produzido no Brasil deverá ser reciclado
- 18 [**ASSISTÊNCIA SOCIAL**
"Páscoa é esperança" - CADI Valença
- 19 [**CAPA DE CULTURA**
Valença participará do evento Internacional "Finisterra film art & tourism festival"
- 20 [**PROSA SEMANAL** | Amália Grimaldi
Coisas do destino
- 21 [**VERBETE** | Dácio Monteiro
Traumas íntimos;
- 22 [**HISTÓRIAS DO COTIDIANO** | Moacir Saraiva
Falatório silencioso
- 23 [**CULINÁRIA RICO** | **PUBLICIDADE**
Bacalhau com batata
- 24 [**AGRICULTURA**
Missão Técnica ao Projeto Renova traz boas perspectivas para produtores de cacau
- 25 [**SERVIÇO**
- Cotação agrícola | Telefones Úteis
- 26 [**UNICLIN PRÓ SAÚDE**
Seu coração merece cuidado!



www.ba.sebrae.com.br 0800 570 0800

f t y i SebraeBahia

EXPEDIENTE



FUNDADOR: Dimpino da Purificação Carvalho (02/02/1934 - 06/06/2018)

DIRETOR: Vidalto Oiticica.

VICE-DIRETORA: Jocelma Reale.

JORNALISTA RESPONSÁVEL: Patrícia Guedes.

FONTES: Ascom Cairu, Ascom Raimundo Costa, CADI Valença, Casa do Empresário, Ministério da Saúde, Secom GovBA, Secult-Valença

REPORTAGEM: Magno Joubert, Patrícia Guedes.

COLABORADORES: Amália Grimaldi, Dácio Monteiro, Moacir Saraiva, Produtos Rico, Vinicius Porto

DISTRIBUIÇÃO / CONFEÇÃO DO JORNAL: Gráfica Prisma, há 32 anos imprimindo a nossa história.

CIRCULAÇÃO: Cidades - Cairu, Camamu, Gandu, Ibirapitanga, Igrapiúna, Ituberá, Laje, Mutuípe, Nilo Peçanha, Nova Ibiá, Pirai do Norte, Presidente Tancredo Neves, Taperoá, Teolândia, Valença e Wenceslau Guimarães. Distritos - Guaibim, Morro de São Paulo, Travessão, Bomfim, Itamari e Orojó.

Artigos assinados não traduzem a opinião do Valença Agora.

APOIE O JORNALISMO LOCAL

Em momentos como o que vivemos, o jornalismo sério ganha ainda mais relevância. Contribuímos com a educação, a cultura e aprimoramos o senso crítico. Invista na cultura e na sustentabilidade, leia, assinhe, anuncie e acesse o nosso Jornal Valença Agora.

CONTA PARA DEPÓSITO:

BANCO CRESOL | Banco nº133 AG:4003-7 C/C: 329597-4

www.valencaagora.com

comercial@valencaagora.com.br

Publicidade/Assinatura/Financeiro:
comercial@valencaagora.com.br

Rua Marechal Deodoro, nº 545-- Tênto
Pone: (75) 3641-4739 - CEP: 45.400-000
Valença - BA | CNPJ: 33.373.565/0001-73

valencaagoraonline

(75)99981-2186 (75) 99828-1479

(75)3641-4739



O JORNAL MAIS LIDO DA REGIÃO

EDITORIAL

Por que é o melhor?

Em 2022 acontecerá a premiação oficial do comércio de Valença. O **Prêmio Melhores do Ano**, realizado pela Casa do Empresário de Valença foi oficialmente confirmado esta semana em Coletiva de Imprensa com a participação de presidentes e diretores da instituição, além do representante da empresa contratada para realização da pesquisa local sobre as melhores empresas e profissionais do ano. Foram pesquisadas mais de 150 categorias e o resultado foi compartilhado durante a Coletiva (veja pág. 11)

O Prêmio Melhores do Ano é uma iniciativa impulsionada pelas entidades representantes do comércio valenciano com o objetivo de valorizar as empresas e profissionais de destaque, fazendo com que o comércio se fortaleça e se profissionalize cada dia mais, com melhorias constantes no atendimento, na qualidade dos produtos e na prestação de serviço. A lisura e transparência com que a

premiação tem sido conduzida faz com que a sociedade credite cada dia mais confiança e apoio na realização do evento, que conta com premiação festiva para entrega dos troféus dos vencedores de cada categoria, um evento com muito bom gosto e glamour para brindar a conquista de cada empresa/profissional.

A pesquisa que define os vencedores do Prêmio é realizada por empresa terceirizada contratada pela Casa do Empresário, visando maior imparcialidade nos resultados. Pelo segundo prêmio consecutivo, a responsável pela pesquisa é a Prospecta, uma das maiores empresas de Consultoria da América Latina, com clientes renomados pelo país. Foram cinco dias de pesquisas aplicadas por seis pesquisadores, quatro destes moradores de outras cidades sem conhecimento sobre Valença para eliminar qualquer tipo de interferência. Com muita seriedade e transparência os dados foram apresentados à

REFLEXÃO



Os olhos são inúteis se a mente é cega.

Oscar Wilde

imprensa, que não demonstrou dúvidas sobre o processo de definição dos ganhadores do prêmio Melhores do Ano 2021.

Um ponto de extrema relevância colocado pelo diretor da Prospecta durante a Coletiva de Imprensa é o impacto da pandemia da Covid-19 na relação entre as empresas e seus consumidores. A circulação do vírus e o distanciamento social implementado fizeram com que muitos consumidores reduzissem sua presença no comércio e consequentemente isso teve consequências na fixação do nome das empresas na mente da população, bem como os impactos na economia reduziu o

poder de investimento destes empresários não só na capacitação de funcionários, fluxo de produtos, melhorias em infraestrutura, mas também na própria divulgação destas empresas através de ações de marketing. Tudo isso fez com que as pesquisas do Melhores do Ano tivessem um alto índice de "brancos", ou seja, grande parte daqueles que responderam à pesquisa, não foram capazes de mencionar sequer o nome de uma empresa em determinada categoria. Portanto, a realização do Prêmio ganha ainda mais significado e importância no sentido de impulsionar as atividades econômicas nesse momento de retomada.

Recém nascido na Santa Casa agora já sai com a Certidão de Nascimento

UNIDADE INTERLIGADA CARTÓRIO DE REGISTRO CIVIL

SANTA CASA DE VALENÇA

ENCADERNAÇÃO CAPA DURA
Com gravação em letras douradas ou prateadas

ENCADERNAMOS TODOS OS TIPOS DE LIVROS:

- Monografia (TCC) com logotipo da faculdade;
- Livros fiscais e de Cartórios;
- Reencadernação de livros e Biblias;
- Coleção de revista, quadrinhos, etc.

TODAS AS CORES DE CAPA

ATENDEMENTO:
(75) 3641-4239
(75) 99981-2186

PRISMA
SERVIÇOS E INOVAÇÕES

ESPAÇO DO LEITOR

JORNAL VALENÇA
AGORA 2
20 ANOS



via Instagram

Comentários sobre post: Morre, aos 37 anos, a vice-prefeita e secretária de Saúde de Laje

@oliva.lucia5:

Que tristeza. Deus conforte os familiares e amigos.

@conce_vieira:

Meus sentimentos!!

@preta_17:

Descanse em paz.

@rosaliabrito3:

Meu Deus, conforta os corações dessa família Senhor.

@dell.monteiro.9:

Muito triste mesmo.



via (75) 99828-1479

Comentário sobre publicação "Espaço solicitado - Direito de Resposta Prefeitura de Valença"

Eric Maia, Diretor de Imprensa do Sindicato dos Trabalhadores em Água, Esgoto e Meio Ambiente no Estado da Bahia (SINDAE-BA):

O estudo PMI é para colher informações para uma futura licitação (concessão/privatização) dos serviços de saneamento. Não faz nenhum sentido uma empresa gastar tempo e dinheiro se não tiver uma perspectiva de participar de um processo licitatório. Onde foi realizado PMI os serviços foram privatizados ou foi tentado privatizar.

FFAV Faculdade da Fraternidade de Valença

NA DÚVIDA DO QUE ESTUDAR?

VESTIBULAR 2022/1

AQUI VOCÊ ENCONTRA O CURSO CERTO

- BACHARELADO
- BIOMEDICINA
- ADMINISTRAÇÃO
- LICENCIATURA
- PEDAGOGIA
- TECNÓLOGO
- MARKETING

Maiores informações
75 99888-2703

DIVERSIDADE

COM PLURALIDADE DE OPINIÃO E RESPEITO À DIVERSIDADE A GENTE CONSTRÓI A DEMOCRACIA E A CULTURA DA PAZ.

JORNAL VALENÇA
AGORA 2 FAZENDO ESSE ELO HISTÓRICO COM VOCE.

www.valencaagora.com

Anota aí! OFERTA ESPECIAL

Blocos de Anotações Ecológicas
Papel reciclado

3,00
12x x 16cm

2,00
12x x 16cm

PRISMA

VENHA CONHECER E FAZER UM TEST DRIVE!

FIAT PULSE

Um carro feito pra pulsar seu coração.

(75) 3643-3300/98829-2288
www.brione.com.br

FIAT Brione

PÓS PANDEMIA

O retorno presencial às aulas e os cuidados com a saúde mental dos estudantes

O pós pandemia pode ser um momento delicado para muitas pessoas com a retomada da convivência social; olhar com atenção às questões emocionais é de extrema importância

Nos últimos dias, acontecimentos envolvendo descontrole emocional de alunos ganharam conotação na imprensa nacional e acenderam o alerta em relação a saúde mental dos estudantes nesse momento de retomada das aulas presenciais. No interior de São Paulo, nove alunos da mesma escola se cortaram com lâmina de apontador na sala de aula e no banheiro do colégio. No Recife, quase 30 estudantes foram socorridos depois de uma crise de ansiedade coletiva. Em março, um menino de 13 anos, na Paraíba, atirou contra os pais o irmão após se sentir pressionado em relação aos estudos, só o pai sobreviveu.

Após cerca de dois anos sem o convívio em sala de aula com professores e colegas devido à pandemia da Covid-19, estudantes de todas as idades puderam retornar em 2022 às suas escolas. Essa privação de convívio poder ter funcionando como gatilho para o desenvolvimento de transtornos mentais como ansiedade e depressão. Um mapeamento feito no estado de São Paulo, em 2021, aponta que 69% dos estudantes avaliados relatam sintomas de depressão e ansiedade. O que representa mais de 443 mil estudantes.

Conversamos com a diretora escolar Glória Souza (Ceten) e com a professora Oscarina Vieira (Gentil Paraíso Martins) para saber como está o comportamento dos estudantes neste recomeço pós-pandemia

e como a escola está lidando com essa retomada das aulas presenciais. Trazemos também nesta reportagem exclusiva uma entrevista com a psicóloga Raíza Sobral para sabermos como a escola e a família devem agir no sentido de ajudar os estudantes a vivenciar esse novo momento. Confira as entrevistas a seguir:



Glória Souza, diretora escolar

Maria da Glória de Souza é Diretora Geral do Centro de Educação Tempo Novo (CETEN), escola particular de Valença. É Pedagoga, pós graduada em Metodologias de prática de ensino, psicopedagogia, Literatura e Linguística e formação em psicanálise

ENTREVISTA

JVA: Como a senhora avalia o comportamento dos seus alunos nessa retomada das aulas presenciais?

Glória Souza: A adaptação dos alunos ao ensino presencial foi um grande desafio após dois anos de pandemia. Nossos alunos demonstram-se ansiosos, inquietos, apresentam dificuldades

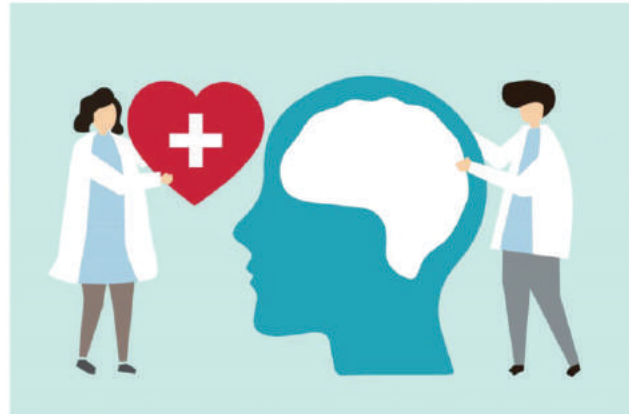

com a rotina das aulas presenciais, hábitos que estamos reconstruindo aos poucos para readaptação a nova realidade.

JVA: Tem percebido dificuldades de socialização e interação de alunos em sua escola?

Glória Souza: É natural para o ser humano conviver com outros indivíduos e com eles estabelecer algum relacionamento. Ficar dois anos praticamente isolados é um grande prejuízo para os nossos estudantes. É crucial para a evolução do processo de aprendizagem, estabelecer laços socioemocionais, compreender melhor a nossa própria personalidade e aprender a se posicionar

diante de pessoas e opiniões.

Os nossos alunos retornaram com sede de socialização, interação. Porém, percebemos que a ansiedade por esta busca perdeu as médias, necessitando do apoio dos educadores para mediar alguns conflitos.

JVA: A família ganhou uma responsabilidade ainda maior nesse pós-pandemia? Fale sobre.

Glória Souza: Mais do que nunca a escola necessita desta parceria para que possamos juntos, atender às necessidades destes alunos em relação a aprendizagem, comportamento, rotina de estudo, bem como os seus conflitos internos.

“É crucial para a evolução do processo de aprendizagem, estabelecer laços socioemocionais, compreender melhor a nossa própria personalidade e aprender a se posicionar diante de pessoas e opiniões.”

Glória Souza - Diretora do CETEN

JVA: O que a escola tem feito em atenção ao emocional dos alunos nesse momento de readaptação ao presencial?

Glória Souza: A escola tem buscado trabalhar em parceria com os pais sempre pensando no respeito aos limites emocionais e o tempo de cada um, pois as estruturas psicológicas humanas são únicas e reagem de formas distintas. Estimulamos tanto o exercício da paciência, quanto as suas próprias limitações, para entender as limitações do outro.

JVA: Ao observar sinais de transtornos psicológicos em seu aluno, quais atitudes a escola toma?

Glória Souza: Os transtornos psicológicos estão presentes em qualquer fase da vida de uma pessoa. É importante que o tema seja discutido para quebrar tabus e preconceitos. Acompanhamos o comportamento do aluno e, se preciso for, encaminhamos a um profissional para um diagnóstico preciso.

A escola acolhe investindo no bem estar individual e das pessoas em volta com o objetivo de melhorar a qualidade de vida deste sujeito.

Oscarina Edington Vieira



Oscarina Vieira, professora

ra é professora do Colégio Estadual Gentil Paraíso Martins, em Valença. Graduada em Língua Portuguesa (UNEB). Especialista em Estudos Literários (UFBA), Didática e Avaliação (UNEB),

Gestão Escolar (NEAD-UNEB). Mestre em Teologia e Educação Comunitária: Infância e Juventude (EST - RS).

ENTREVISTA

JVA: Como a senhora avalia o comportamento dos seus alunos nessa retomada das aulas presenciais?

Oscarina Vieira: Muitos foram os desafios enfrentados por professores e alunos durante o período crítico desta pandemia da covid 19, dentre eles, destaca-se a questão da saúde mental como ponto fundamental nesse processo de retorno às aulas. Assim como os professores, muitos estudantes têm sinalizados que gostariam de receber apoio psicológico e emocional por parte da instituição educacional para aprenderem a lidar melhor com as angústias, dúvidas e incertezas causadas pelo advento de uma pandemia ainda em curso.

Como professora tenho observado que muitos estudantes evitam expressar seus sentimentos no ambiente escolar como uma forma de protegerem seus sentimentos, diante desta realidade que se impõe para todos nós. Sabemos que a adolescência, período em que se encontra a maioria dos nossos estudantes, é o momento de busca da autonomia e conquista dos espaços sociais. Mas que neste momento, foi vivenciado entre quatro paredes, um celular e um vasto mundo virtual, território ainda mais desconhecido e que com a certeza deve ter gerado um grande estresse emocional.

JVA: Tem percebido dificuldades de socialização e interação de alunos em sua escola?

Oscarina Vieira: Nossos alunos voltaram felizes

Almejo que o período pós-pandemia tenha despertado na família a sua enorme parcela de contribuição na aprendizagem escolar de seus filhos e filhas e se volte como parceira de fato da escola. "

Oscarina Vieira - Professora do Gentil Paraíso Martins

para o convívio educacional, mas estão completamente desmotivados para os estudos e a aprendizagem. Muitos estudantes têm procurado aparentemente viverem este retorno como se nada tivesse acontecendo. Entretanto, em conversas informais, percebemos que não é bem este o sentimento que trazem dentro de si. Muitos deles vêm sinalizando o desejo de que a escola ofertasse algum tipo de apoio psicológico e emocional para ajudá-los a enfrentarem os desafios de retomada da convivência com seus pares e com os professores, que eles percebem que também precisam de apoio especializado. Infelizmente a escola não dispõe deste serviço em sua carteira educacional.

Muitos adolescentes, homens e mulheres têm demonstrado uma inquietação além das características desta fase. Motivo que tem levado muitos professores, a promoverem dinâmicas e vivências que ajudem os jovens a enfrentarem seus temores, enfim, percebe-se que estamos todos de alguma forma tentando cuidar da própria saúde mental.

JVA: A família ganhou uma responsabilidade ainda maior nesse pós-pandemia? Fale sobre.

Oscarina Vieira: É fato que a família foi chamada a assumir sua responsabilidade perante o

processo de desenvolvimento educacional e social de filhos e filhas. Porém, é fato também que ela não recebeu nenhum amparo ou formação para assumir tal responsabilidade.

Educar é um desafio que se impõe para a família tanto quanto para a instituição escolar. Quando o ensino remoto adentrou a casa do estudante, a educação se fez presente no lar desta família, buscando ser uma apoiadora neste processo. Também é fato que, para educar as novas gerações, a família, assim como a escola, precisa desenvolver as competências necessárias para atuar nesse processo e juntas poderem alcançar seus objetivos comuns e as exigências dos novos tempos.

Nesse contexto, almejo que o período pós-pandemia tenha despertado na família a sua enorme parcela de contribuição na aprendizagem escolar de seus filhos e filhas e se volte como parceira de fato da escola. Somente assim todos sairão ganhando.

JVA: O que a escola tem feito em atenção ao emocional dos alunos nesse momento de readaptação ao presencial?

Oscarina Vieira: Sabemos que as redes sociais não conseguiram assumir o lugar das interações pessoais. Ficou claro, para a sociedade de que a escola não é ape



nas um local de educação formal, mas também um espaço para as interações sociais. Nela está o grupo, fator preponderante para a construção da identidade do jovem.

O retorno à escola era um anseio do estudante, mas a o esquema do fique em casa, gerou nos estudantes acomodação, medos e inseguranças, voltar a interagir com seus pares tornou-se um desafio, é preciso desenvolver novamente as habilidades sociais de convívio.

Neste contexto, na instituição onde atuo, quem tem dado sua parcela de contribuição são os professores ao buscarem identificar e acolher os estudantes que têm apresentado alguns distúrbios de caráter emocional. Diante de um quadro como este, o acolhimento do aluno e à sua família nos parece a melhor solução. Acreditamos que a aprendizagem se recupera no processo, mas a saúde mental deve receber maior atenção e cuidado para que se mantenha no seu ponto de equilíbrio.

JVA: Ao observar sinais de transtornos psicológicos em seu aluno, quais atitudes a escola toma?

Oscarina Vieira: A escola tem buscado manter um olhar mais atento para esta questão de modo que se possa agir com maior rapidez. Quando o professor(a) percebe que o caso necessita de um acompanhamento mais especializado, o estu-

dante é direcionado para a direção da escola que buscará encaminhar para os mecanismos de saúde ofertado pela rede municipal com a presença e o aval dos familiares, de modo que o estudante seja adequadamente acompanhado e possa restabelecer seu convívio no ambiente escolar com seus pares.



FOTO: ARQUIVO PESSOAL
Raíza Sobral, psicóloga

Raíza Sobral Bloizi Sanches é Psicóloga clínica, especializada em Sociologia da Infância.

ENTREVISTA

JVA: É possível que o isolamento social na pandemia tenha abalado de alguma forma a saúde mental dos estudantes?

Raíza Sobral: Primeiramente obrigada por trazer essa temática para a reflexão social, pois assim construímos espaços de troca e aprendizado. Respondendo à pergunta, é possível sim que o isolamento ou distanciamento tenha contribuído para abalos emocionais. Somos seres sociais, vivemos em relação e crescemos quando estamos nelas. É no contato que nos tornamos nós mesmos. Contudo, não devemos considerar

os abalos numa relação de causa-efeito. Não foi a pandemia em si mesma que causou algo, ela foi um fator que pode ter colocado questões em evidência, que antes não estavam, pois não somos seres passivos aos acontecimentos, mas reagimos e agimos diante deles. Nem todo abalo também é negativo, uma vez que todo incômodo nos chama atenção para algo importante. Outras situações também colaboraram para esses abalos emocionais, como as questões ambientais, sociais e econômicas, as quais vem exigindo que a gente mude e se mova para a ação desde antes da pandemia. O importante é que se construa uma educação voltada para o reconhecimento das nossas emoções, o acolhimento delas, movida para a melhoria de nós mesmos.

JVA: Quais as principais evidências de que um estudante esteja passando por algum transtorno ou doença ocasionados por esse período pandêmico?

Raíza Sobral: Muito importante essa pergunta, pois como profissional da educação, percebo que essa é uma das preocupações no ambiente escolar. Primeiro ponto a se observar é identificar o que já faz parte do jeito de ser daquele ou daquela estudante, observando se antes da pandemia alguns comportamentos já aconteciam ou não, o que está constante e se está acontecendo em diferentes ambientes ou apenas na escola. Manter o diálogo com a família, com outros profissionais e com a própria criança ou adolescente, sem ideias pré concebidas nem rótulos, também é necessário.

Em geral, a própria pessoa expressa quando não está bem, através da comunicação oral ou não. A criança, por exemplo, expressa muito do que sente no brincar. Cabe a nós ouvirmos e estarmos atentos e atentas a isso. Criar e fortalecer parcerias com os profissionais de saúde do município se faz essencial também, assim o cuidado com outro não fica sob a responsabilidade apenas da comunidade escolar e a capacitação para lidar com diversas situações se torna possível.

JVA: Como a escola pode se comportar ao perceber algum comportamento de caráter emocional em um aluno?

Raíza Sobral: Considerando um olhar integral sobre o ser humano, todo comportamento pode ter esse caráter, pois toda ação comunica um estado emocional. Mas se estivermos falando em sintomas, de ansiedade, por exemplo, o primeiro passo é ter empatia e acolher a pessoa, muitas vezes sendo necessário sair da sala de aula com ela e ir para outro ambiente da escola onde ela possa se sentir segura, sem estar exposta; acalmar os sintomas que frequentemente vem como suor frio, tremor, falta de ar etc., e estando junto a uma pessoa em que ela sinta confiança. É preciso que as escolas estejam preparadas para essa realidade e um caminho para isso é oferecer formação para seus profissionais, para que eles estejam capacitados para as novas demandas dentro de um ambiente escolar. Ouvir, dialogar e procurar ajuda de outros profissionais quando necessário também é uma ação de fundamen-

tal importância.

JVA: O que a família deve fazer ao perceber dificuldade de readaptação a escola por parte de seu filho(a)?

Raíza Sobral: Inicialmente é importante que a família se perceba como parceira da comunidade escolar, pois ela já faz parte desse lugar, para além da relação de cliente e prestador de serviço. Reconhecer seu papel, seus limites e os da escola, e dialogar são atitudes essenciais, para que assim seja criado um espaço de troca, de confiança e de trabalho em prol da educação de seus filhos. Por isso, pedir ajuda aos profissionais do colégio, que podem contribuir com o processo de adaptação dos estudantes, deve ser levado em consideração, afim de que todos juntos organizem estratégias para as possíveis dificuldades, compreendendo que os conteúdos e prazos precisam ser cumpridos, mas que não há homogeneidade quando se fala de sala de aula e formas de aprender, especialmente após quase dois anos em modalidade remota. É momento de substituir posturas de constante cobrança, sem diálogo, e transferência de responsabilidades, que por vezes podem afastar as soluções e dificultar a readaptação de todos. Não tem como haver um resgate de como se aprendia em 2019 e querer que a educação aconteça da mesma forma, sem sequelas. Toda grande transfor-

É preciso que as escolas estejam preparadas para essa realidade e um caminho para isso é oferecer formação para seus profissionais, para que eles estejam capacitados para as novas demandas dentro de um ambiente escolar.

Raíza Sobral - psicóloga

mação e a adaptação que vem dela, traz dificuldades.

JVA: Qual a importância de procurar um atendimento especializado para tratar doenças como ansiedade e depressão?

Raíza Sobral: Já se sabe que o processo de autoconhecimento, através de atividades terapêuticas, traz muitos benefícios para a saúde. A procura pela Psicoterapia, por exemplo, é de grande importância quando se percebe que a pessoa não está conseguindo lidar com seus sofrimentos da forma saudável e quando isso afeta suas atividades diárias, desregulando o sono, os estudos e prejudicando as relações. É no processo psicoterapêutico que acontece a psicoeducação das emoções e dos comportamentos, de início aparente desconfortável, mas libertador. Contudo, é crucial, primeiro, reconhecer essa necessidade e sempre contar com uma rede de apoio, que é constituída por pessoas que podemos confiar e que estão ao nosso lado para orientar

no que for preciso.

JVA: Porque os adolescentes tendem a repetir comportamentos de seus colegas quando estão em grupo?

Raíza Sobral: Ótima pergunta e interessante pensar sobre essa questão que preocupa as famílias. Mas na verdade essa tendência pode ser observada em determinados momentos e em várias fases da vida, desde a infância.

Se pensarmos nos ambientes de trabalho, de celebrações e reuniões, podemos perceber esse comportamento. Ao longo do desenvolvimento, nós buscamos a resposta do outro sobre nossas ações, como uma validação do que fazemos ou não. Há também o sentimento de querer

fazer parte do todo, do não desejar ser excluído e do buscar pertencimento no coletivo, ainda que tenhamos nossas diferenças. Contudo, essa busca fica acentuada, em geral, na adolescência, que é quando queremos ter as certezas de quem nós somos, do que gostamos, de reconhecer nossos valores e ideias, reforçar nossas crenças ou questioná-las, pois os acontecimentos desse período exigem isso também, como a escolha profissional e a escolha de amigos, por exemplo. Mas quero pontuar que ainda que estejamos falando sobre a fase da adolescência, sempre falo de adolescências, pois vemos diferentes contextos sociais e isso não pode ser desconsiderado. O que se deve colocar como aspecto essencial é que, sendo adolescente ou não, é preciso que os limites nas relações sejam estabelecidos, o respeito ao outro sempre deve existir, o diálogo com os pais, e o conhecimento sobre si mesmo, ainda que não esteja de acordo com um determinado padrão, para que assim as escolhas sejam feitas de forma ativa, com responsabilidade e consciência, não pela vontade do outro sobre a sua própria.



Mentes pequenas discutem pessoas;
Mentes medianas discutem eventos;
Mentes grandes discutem ideias.

E VOCÊ, DISCUTE O QUÊ?

AGORA 2

Jornal Valença Agora. Mais conteúdo para você!



Realizamos teste de detecção
**IgG & IgM
DENGUE**

Resultados com rapidez,
precisão e exatidão.

medlab

Realização: **MEDLAB**
medlab@medlab.com.br

SAÚDE

Ministério da Saúde anuncia o fim da emergência sanitária no Brasil por causa da Covid

Segundo o ministro da Saúde, Marcelo Queiroga, a decisão foi tomada por causa da melhora da situação epidemiológica, do aumento da cobertura vacinal e da capacidade de atendimento do SUS



Em entrevista coletiva concedida na manhã desta segunda-feira (18), o ministro da Saúde, Marcelo Queiroga, anunciou que o Brasil possui as condições necessárias para decretar o fim da Emergência de Saúde Pública de Importância Nacional (Espin) por conta da Covid-19. Dentre os fundamentos apresentados estão a melhora do cenário epidemiológico, a alta cobertura vacinal e a capacidade de resposta e assistência do Sistema Único de Saúde (SUS).

"O Ministério da Saúde entende, com base nos pareceres das áreas técnicas, que nós não vivemos mais uma emergência de saúde pública nacional. Por isso, vamos editar um ato normativo que trará todos os fundamentos que embasaram a nossa decisão. Esse ato reconhece o que nós já vivemos no Brasil atualmente. Nós

temos um cenário epidemiológico equilibrado e a norma precisa ser revista", disse o ministro.

Decretada em fevereiro de 2020, pela portaria nº 188, a ESPIN foi um ato normativo com uma série de medidas de prevenção, controle e contenção adotadas para o enfrentamento da doença. Queiroga frisou, no entanto, que nenhuma política pública de saúde será interrompida mesmo diante do cenário epidemiológico arrefecido. Atualmente, a média móvel de óbitos segue em tendência de recuo, com queda de 85% desde o pico da Ômicron.

"Foi criado um ordenamento jurídico próprio em função do decreto de Emergência Sanitária de Importância Nacional. Algumas dessas leis são federais e se expirariam com o reconhecimento do fim da ESPIN, perderiam o efeito. Por

isso, é necessário que haja uma transição para que não tenhamos prejuízos da assistência à saúde. Quero frisar que nenhuma política pública de saúde será interrompida", disse.

Durante a coletiva, o secretário de Vigilância em Saúde, Arnaldo Medeiros, destacou que a circulação do vírus vem baixando de maneira significativa. "Na média do país, a positividade [de resultado de testes] ficou abaixo de 10%, o que mostra que, efetivamente, a circulação do vírus tem caído de forma consistente", explanou.

Segundo o Ministério da Saúde, o arrefecimento da pandemia se deve especialmente à ampla Campanha de Vacinação. Até o momento, o Ministério da Saúde distribuiu aos estados cerca de 477 milhões de vacinas contra a Covid-19. Dessas, 409 milhões foram aplicadas. A co-

bertura vacinal com as duas doses ou dose única ultrapassa 73% da população total. Os dados estão no LocalizaSUS.

Propostas de mudança

O secretário-executivo do Ministério da Saúde, Rodrigo Cruz, apresentou ações já feitas pela Pasta para flexibilização de medidas diante da nova realidade do cenário epidemiológico e apresentou propostas enviadas à Agência Nacional de Vigilância Sanitária (Anvisa).

São elas:

- Manutenção de Autorização de Uso Emergencial de Insumos utilizados no Enfrentamento a COVID-19;
- Priorização na análise de solicitações de registro de insumos utilizados no Enfrentamento a Pandemia;
- Manutenção de testagem rápidas nas farmácias.



CASA DO EMPRESÁRIO EM AÇÃO



Casa do Empresário de Valença divulga ganhadores do Prêmio Melhores do Ano 2021

Pesquisa no modelo Top of Mind aplicada entre 28 de março e 1º de abril de 2022 foi apresentada pela empresa Prospecta, contratada pela instituição

A Casa do Empresário de Valença, instituição composta pela Associação Comercial e Empresarial - ACE, a Câmara de Dirigentes Lojistas - CDL e o Sindicato do Comércio Varejista - SINCOMVAL, reuniu representantes da imprensa local e diretores na noite desta terça-feira (19), em seu auditório para coletiva de divulgação do resultado da pesquisa do Prêmio Melhores do Ano 2021, tradicional premiação organizada pela instituição para premiar empresas e profissionais que se destacaram no comércio de Valença durante o ano.

O último Melhores do Ano foi realizado em 2019, contemplando as melhores empresas de 2017/2018. Em 2022 o evento é retomado após dois anos de paralisação devido à pandemia da Covid, e contará com premiação festiva que será realizada no dia 30 de julho, na AABB.

Presentes na condução da coletiva de imprensa, os presidentes Vidalto Oiticica (ACE) e Luís Menezes (CDL), o Gerente Executivo Leandro Reis e o diretor da Prospecta, empresa contratada para realização da pesquisa, Paulo Emílio.

Em seu pronunciamento, o presidente Luís Menezes afirmou que o Melhores do Ano após dois anos de pandemia, representa um grande desafio para a instituição, mas que o comércio local merece sua premiação oficial. "Não faltaram esforços da Casa do Empresário para realizar



esse grande evento. Contamos com a participação de todos para tornar o nosso comércio mais forte e pujante", disse.

O presidente Vidalto Oiticica ressaltou a credibilidade do Prêmio Melhores do Ano e sua importância. "A Casa do

de Valença e todos nós saímos ganhando com um evento desse porte que traz benefícios diretos e indiretos a todos, com a melhoria dos serviços, da qualidade dos produtos e do atendimento nas empresas", afirmou.

responsável pela apresentação de como funcionou a pesquisa e seus resultados.

Foram aplicadas por seis pesquisadores (locais e da Prospecta) 922 pesquisas no período de 28 de março a 1º de abril de 2022. 47% das pessoas que participaram tem ensino médio completo e a maior parte dos pesquisados estão na faixa etária de 31 a 40 anos.

A metodologia utilizada na pesquisa foi a *Top of mind*, na qual a pessoa entrevistada responde de forma espontânea o nome da empresa/profissional que considera o melhor de 2021 em sua categoria. Ao todo foram pesquisados 167 segmentos, sendo 23 de profissionais.

Paulo Emílio destacou que o número de entrevistados mais que duplicou em relação à última premiação, mas que a média de votos brancos (80,05%), ou seja, quando o pesquisado não menciona nenhuma empresa, aumentou. Segundo o diretor da Pros



Casa do Empresário foi representada pelos presidentes Vidalto Oiticica e Luís Menezes. Ao lado, o diretor da Prospecta, Paulo Emílio

Empresário tem o compromisso com esse processo mercadológico, na elevação da autoestima e da credibilidade em nossas ações. Apresentamos hoje o resultado do Melhores do Ano com muita transparência e à disposição de todos para qualquer esclarecimento. Mais uma vez o comércio

PESQUISA

Os ganhadores do Melhores do Ano 2021 foram empresas e profissionais mencionados em pesquisa de campo realizada pela empresa Prospecta - uma das maiores empresas de consultoria da América Latina. O diretor Paulo Emílio foi o

pecta, esse índice “aumentou como consequência dos dois anos de pandemia, o que causou um distanciamento dos consumidores das empresas e a queda de investimentos em marketing”.

“O fato da Casa do Empresário tomar a decisão de voltar a fazer a pesquisa, de movimentar novamente a cidade, fazer um evento como esse é espetacular, pois não é só um evento glamoroso, ele tem uma série de intenção e de propósitos por traz”, ressaltou Paulo Emílio.

Confira os ganhadores por categoria

1. EMPRESAS

Academia de Ginástica: Arena Fitness

Abatedouro: Chico do Galeto

Agência de Publicidade: Agência Muito

Agência de Turismo: Valença Viagens

Alimentos Defumados: Mantinha Valença

Alinhamento e balanceamento de veículos: Gonpel

Aluguel de equipamentos de sonorização: Vitória Régia

Aluguel de roupas: Casa das Noivas

Aluguel de Veículos: Locar Veículos

Armarinho: Estrela Armarinho

Artigos esportivos: Portomar

Artigos para presentes: Uva e Verde

Artigos Surfwear: Sunset SurfWear

Assistência técnica em aparelhos: Enxuta Refrigeração

Auto elétrica: Zinho Auto Elétrica

Auto Escola: Auto Escola Valença

Barbearia: Daniel

Barraca do Guaibim: Jivanete

Blog: Pelegrini

Bomboniere: Paulo Bomboniere

Borracharia: Adailton Pneus

Campo Society: Arena Jacarezinho

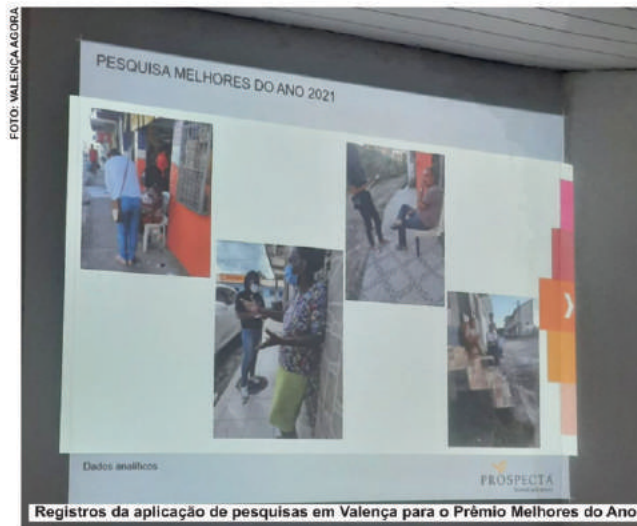

Carpintaria: Balbino
Casa de Frios: Ponto dos Frios

Casa Lotérica: Lotérica Avenida ACM

Chaveiro: Ouro Chave

Churrascaria: Churrascaria Tradição

Clínica de estética: Finíssimos Lottus

Clínica de Fisioterapia: Ifort

Clínica de Ortopedia: Ifort

Clínica de Ginecologia: Adelaide Pita

Clínica Médica: Pró-Saúde

Clínica odontológica: Top Clin

Clínica Oftalmológica: Clínica do Olho Dr. Ericson Andrade

Clube de recreação e lazer: AABB

Comunicação Visual: Sonic

Concessionária de veículos novos: Brione Fiat

Construtora Civil: Torre Fort

Cooperativa de agricultura familiar: Coomafes

Delicatessen: Lê Café Bistrô

Depósito de bebidas: Lual Distribuidora

Distribuidora de bebidas: Itaipava

Drogaria/Farmácia: Farmácias Taperoá

Empresa de Climatização: Maqtec

Empresa de Aluguel de toldos: Locketudo

Empresa de Alumínios: Casa do Alumínio

Empresa de Buffet: Muri-Lo Buffet

Empresa de Cerimonial: Thaís Menezes Cerimo-

nialista

Empresa de Cerimonial buffet: Samira Sarmento

Empresa de Compra e venda de produtos agrícolas: Agrocampo

Empresa de Eventos: Doriva Produções

Empresa de Informática: Reale Tech

Empresa de Manutenção de celular: Deni Max

Empresa de Marmoraria: Granmix

Empresa de Paisagismo: Arteplan Paisagismo

Empresa de Produtos agropecuários: Agritec

Empresa de Segurança: Império

Empresa de Seguros: Calingo Seguros

Escola de Idiomas: Skill

Escola particular: Educativa

Escritório de Advocacia: Magalhães Advocacia

Escritório de Arquitetura: Thaís Azevedo

Escritório de Contabilidade: MR Porto

Esmalteria: Helen Lopes

Espaço para festas e eventos: Clube Mirante

Faculdade: Fazag

Farmácia de manipulação: Sempre Viva

Floricultura: Moreira

Frigorífico: Araújo

Funerária: Pax Renascer

Gráfica: Newton

Hortifrut: Hortifrut do Valdo

Hotel: Guaibim Praia Hotel

Imobiliária: Balcão Imobiliária

Indústria de confecções e fardamentos: Stylo

Indústria de Alimentos:

Produtos Rico

Indústria de artefatos de cimento/pré-moldados: Impacto

Indústria de beneficiamento de dendê: Ki Dendê

Indústria de condimentos: Produtos Rico

Indústria de gelo: Gelo Forte

Indústria de polpas: Beija-Flor

Joalheria: Jaspe Joias

Jornal: Valença Agora

Laboratório de Análises Clínicas: MedLab

Laboratório Protético: Marcos Venâncio

Lanchonete: Ki Delícia

Locador de equipamentos para construção: Barreto Locação

Loja de móveis e equipamentos para escritório: Lojas Guaibim

Loja de artigo cama, mesa e banho: Lojas Santo Antônio

Loja de Bijuterias: Moni Bijú

Loja de brinquedos e artigos recreativos: Big Eletro

Loja de calçados/sapataria: Planeta

Loja de confecções: Rio Mar

Loja de departamento: Big Eletro

Loja de eletrodoméstico: Big Eletro

Loja de Embalagens: Casa das Embalagens

Loja de empréstimo consignado: Bahia Cred

Loja de equipamentos de refrigeração: Enxuta Refrigeração

Loja de Instrumentos Musicais: Portomar

Loja de material fotográfico e revelações: Art e Foto

Loja de móveis modulados/planejados: Decorar

Loja de peças de automóveis/autopartes: Gonpel

Loja de peças de motos: Baianinha

Loja de persianas: Pers'Art

Loja de produtos de pesca: Portomar

Loja de produtos naturais: Wagner Naturais

Loja de tecidos: Maron Tecidos

Loja de variedades: Big

Eleto

Madreira: São Raimundo
Materiais de Construção: Maprom
Mercadinho de bairro: Ki Preço
Metalúrgica: D Ferro
Moda íntima/sex shop: Hora Íntima
Móveis e eletrodomésticos: Lojas Guaibim
Oficina automotiva: Willys Auto Peças
Oficina de bicicletas: Sport Ciclo
Oficina de motos: 100% Motos
ONG: CADI
Ótica: Óticas Carol
Padaria/Panificadora: França
Papelaria e livraria: Itamaraty
Peixaria: Queiroz
Perfumaria e cosméticos: O Boticário

Pet Shop: Pet Show

Pizzaria: Samoa
Posto de combustível: Líder
Pousada: Líder
Provedor de Internet: Conect
Restaurante a kilo: Mega Chic
Restaurante a la carte: Peralta
Revenda de equipamentos/instalação de som: Stock Car
Revenda de ferros e derivados: Bom Ferro
Revenda de produtos químicos: Comercial Mlo
Revenda de suplemento alimentar: Body Suplementos
Revendedora de gás: Brasilgás
Revendedora de motos: Honda
Revendedora de veículos seminovos: Brione

Fiat

Salão de Beleza: Gileno
Site: Valença Agora
Sorveteria: Pinguim
Supermercado: Mix Bahia
Transporte Coletivo: RRT (Rumo Rápido Transportes)
Transporte Marítimo: Dattoli
Vidraçaria: Vidro Quadros

2.PROFISSIONAIS
Advogado: Alcides Bulhões
Cabelereiro: Kaique Passos
Cerimonialista: Thaís Menezes
Cinegrafista: Silvânio (SV Produções)
Contador: Marcos Ramatis
Corretor de imóvel: José Carlos

Decorador: Willy Ribeiro

Dentista: Dr. Demos
Educador físico/pessoal: Josy Rosário
Esteticista: Joires
Farmacêutico: Marcela Silveira
Fisioterapeuta: Shauane Aragão
Fotógrafo: Jonny Herbert
Influencer: Marvan
Médico(a): Dr. Ronald Fonseca
Nutricionista: Jennifer Fonseca
Podólogo: Renilda Sena
Professor: Arandiba
Psicólogo: Laísa Negrão
Radialista: Madger William
Secretário Municipal: Lorena Mercês
Servidor Público: Josias Oliveira (SAAE)
Vereador: Fabrício Lemos



Fortaleça Essa Ideia

Associe seu nome ao jornal tornando-se assinante

Anuncie e fortaleça sua marca investindo num capital verde

O Jornal Valença Agora contribui com o desenvolvimento sustentável do Baixo Sul

LEIA * ASSINE * ANUNCIE

valencaagoraonline

(75)3641-4739

jornalvalencaagora

(75)99828-1479

AGORA 2

CAIRU

Cairu participa do Festival Internacional de Cinema em Cachoeira



Grupo Cultural Congos de Cairu

A prefeitura de Cairu, através da secretaria da Cultura, participará de hoje até 24 de abril, em Cachoeira, do “Festival Internacional de Cinema Finisterra Film Art & Tourism Brasil Afrobarroco”. O evento é realizado pela Fundação Hansen Bahia (FHB), em parceria com a Santa Casa de Misericórdia e a Arrábida Film Commission. No cortejo afrobarroco de encerramento, o grupo Cultural Congos de Cairu apresentará os sons e cores da tradição cairuense.

Produções de São Félix, Itaparica, Cairu, Cruz das Almas, Santo Antônio de Jesus, Muritiba, Valença e Saubara estão inscritas na mostra. O Finisterra tem caráter multicultural e visa inserir municípios do recôncavo e outras cida-

des baianas no roteiro internacional para produções cinematográficas e audiovisuais, fortalecendo a economia da cultura e o desenvolvimento do turismo no Estado, além de promover o intercâmbio entre a Bahia, o Brasil e o mundo, próximo às comemorações do bicentenário da Independência do país.

O festival reunirá profissionais especializados nos segmentos de cinema e turismo de países como Grécia, Estados Unidos e Portugal. Durante o festival, os filmes exibidos passarão por um júri internacional, que premiará por categorias. Além disso, serão feitos “tours” com o intuito de dar visibilidade aos vários lugares turísticos da região, que poderão servir de cenários de filmes e docu-

mentários.

Para o prefeito de Cairu, Hildécio Meireles, a participação dos Congos no festival é uma excelente oportunidade de divulgação das práticas centenárias do município, que é reconhecido

como um dos mais importantes polos culturais da Bahia.

Confira os filmes selecionados para a mostra no site Arraial Cine-Fast: www.arraialcinefast.wixsite.com

CAMPANHA DE VACINAÇÃO INFLUENZA E SARAMPO

CAIRU

Primeira Etapa

Influenza:

Idosos a partir de 60 anos e profissionais da saúde.

Sarampo:

Profissionais da saúde.

Tenha em mãos:

Cartão de vacina, RG e cartão SUS.
Trabalhadores da saúde: comprovação de vínculo empregatício ou carteira profissional



04 A 30
De abril

08h às 16h
Segunda a Sexta
OU ATÉ ACABAREM AS DOSES

Unidades
de saúde

POLÍTICA



Deputado federal Raimundo Costa recebe representante da obra social Mansão do Caminho

Em suas redes sociais, o deputado federal Raimundo Costa compartilhou a visita que recebeu esta semana em seu gabinete, em Brasília. Natalia Chevalier, representante da instituição Mansão do Caminho foi em busca de apoio do parlamentar para o desenvolvimento de obras sociais.

"Hoje recebi a querida Natalia Chevalier que veio em busca de

apoio pra uma instituição de encher os olhos, a Mansão do Caminho, uma obra social do brilhante Divaldo Franco, professor, escritor, médium, orador e filantropo brasileiro. Uma obra tão importante como essa não passaria despercebida pelo nosso mandato que fará o que for preciso para que esse projeto continue entregando mais educação, saúde e assistência social."



FOTO: DIVULGAÇÃO/ASCOM RAIMUNDO COSTA

FALA, PISCADOR!

oficial@raimundocosta.com
www.raimundocosta.com

“ É PRECISO QUE A **AGRICULTURA** INCORPORE ESSE SENTIMENTO DE **FORÇA** E **PRESTÍGIO**, PORQUE O **PEIXE** SERÁ EM POUCOS ANOS O QUE HOJE É O **BOI** NA **ECONOMIA** E NA **ALIMENTAÇÃO MUNDIAL**. ”

Raimundo Costa DEPUTADO FEDERAL



FAESB FACULDADE DE EDUCAÇÃO SOCIAL DA BAHIA

@faesbahia
@fbjdigital



FACULDADE
BARÃO DE JEQUIRIÇÁ

Polo Valença BA



INSTITUIÇÃO
AUTORIZADA PELO
MEC

SERVIÇO SOCIAL

(75)9 8883-2009

A Faculdade FAESB através de sua co-irmã FBJ digital EAD Polo Valença-BA, oferece o curso de Graduação Bacharelado em Serviço Social, com aulas uma vez semana, com Professor da área em sala de aula. Você estuda todo mês uma disciplina diferente, com um professor específico da área usando o sistema Semipresencial e modular.

- **Inscrições abertas para o Vestibular.** Informações: (75)9 8883-2009

- Aulas no Polo Valença, Edifício Paço Imperial - Sede da FAESB, em frente à Defensoria Pública, no bairro do Novo Horizonte, Valença-BA.

MEIO AMBIENTE

Até 2040 metade de todo o lixo produzido no Brasil deverá ser reciclado

O Plano Nacional de Resíduos Sólidos apresenta caminhos para que a gestão do setor avance no país, com a recuperação de 50% dos resíduos em 20 anos

Depois de quase 12 anos de espera, o Plano Nacional de Resíduos Sólidos (Planares), foi instituído pelo Decreto Federal Nº 11.043, de 13 de abril de 2022, passando a valer em todo território nacional. O Presidente da República, Jair Bolsonaro, assinou o documento em cerimônia realizada no Palácio do Planalto na última quarta-feira (13). Elaborado por meio de Acordo de Cooperação Técnica entre o Ministério do Meio Ambiente e a Associação Brasileira de Empresas de Limpeza Pública e Resíduos Especiais (ABRELPE), o Planares traz diretrizes, estratégias, ações e metas para modernizar a gestão de resíduos sólidos no País, de forma a colocar em prática os objetivos previstos na Política Nacional de Resíduos Sólidos - Lei nº 12.305, de 2010.

O Plano reforça a determinação para o encerramento de todos os lixões no País até 2024. Dados do Panorama dos Resíduos Sólidos 2021 da ABRELPE mostram que a destinação inadequada de resíduos para aterros controlados e lixões a céu aberto é responsável por ainda receber quase 40% do total de resíduos coletados, ou 30,3 milhões de toneladas por ano, o suficiente para encher 765 estádios do Maracanã, com impacto direto no meio ambiente e na saúde de 77,5 milhões de pessoas.

O ministro do Meio Ambiente, Joaquim Leite, explica que o Planares fortalece a relação entre o Governo Federal e o setor privado. "O Pla-



O Planares determina o aumento crescente da recuperação de resíduos, estabelecendo uma meta de 50% de aproveitamento em 20 anos

no Nacional de Resíduos Sólidos, que utiliza como base o importante Marco Legal do Saneamento e o Marco Legal dos Resíduos Sólidos, trará mais segurança jurídica e previsibilidade para o investidor desenvolver infraestrutura física e logística para melhorar a gestão de resíduos sólidos no País, como reciclagem, reutilização e transformação de tudo isso em uma atividade verde relevante para o Brasil", afirma Leite.

"O Planares, é o principal instrumento da Lei n. 12.305/2010, e seu lançamento vem depois de quase 12 anos de espera. Agora o país passa a contar com uma estratégia consistente, que indica os caminhos a serem percorridos para viabilizar a transição do modelo atual, que se mostra esgotado, para uma gestão de resíduos sólidos do século XXI", avalia Carlos Silva Filho, diretor presidente da ABRELPE e presidente da ISWA (International Solid Waste Association).

Além de implantar as metas para atendimento de diversos pontos da Lei, o Planares de-

termina o aumento crescente da recuperação de resíduos, estabelecendo uma meta de 50% de aproveitamento em 20 anos. Assim, metade do lixo gerado passará a ser valorizado por meio da reciclagem, compostagem, biodigestão e recuperação energética, o que representa um grande avanço se comparado ao cenário atual em que apenas 3% dos resíduos sólidos urbanos são recuperados.

"Um passo muito importante foi dado com a aprovação do Plano Nacional de Resíduos Sólidos, principal documento nacional de planejamento da gestão de resíduos sólidos que, agora, se torna realidade. O plano apresenta caminhos possíveis para se atingir os objetivos delineados pela Política Nacional de Resíduos Sólidos, com ações concretas para obter resultados tangíveis, que se traduzam em mais saúde e qualidade de vida para os brasileiros", pontuou o secretário de Qualidade Ambiental do Ministério do Meio Ambiente, André França.

A edição mais recente do Panorama dos

Resíduos Sólidos no Brasil mostra que a fração orgânica é a principal componente dos RSU, com 45,3%, o que representa pouco mais de 37 milhões ton/ano e os materiais recicláveis secos compreendem 35% e todo resíduo gerado, ou seja, 27,8 milhões de ton/ano, compostos principalmente pelos plásticos (16,8%), papel e papelão (10,4%), além dos vidros (2,7%), metais (2,3%) e embalagens multicamadas (1,4%). Esses materiais são a base do programa Recicla+ lançado na mesma oportunidade para fomentar a geração de emprego e renda a partir da reciclagem. Os rejeitos, por sua vez, correspondem a 14,1% do total e contemplam, principalmente, os materiais sanitários. Quanto às demais frações, temos os resíduos têxteis, couros e borrachas, com 5,6%, e outros resíduos não especificados com 1,4%.

O plano prevê ainda o aumento da reciclagem de resíduos da construção civil, incentiva a reciclagem de materiais, contribui para a criação de empregos verdes, bem como possibilita melhor atendimento a compromissos internacionais e acordos multilaterais com indicações claras para a redução de emissões de gases de efeito estufa.

Acesse a íntegra do Plano Nacional de Resíduos Sólidos (Planares)



ASSISTÊNCIA SOCIAL

Ações do Centro de Assistência e Desenvolvimento Integral (CADI VALENÇA)

"PÁSCOA É ESPERANÇA!"

Frente a todos os desafios e angústias que enfrentamos em razão da pandemia da Covid-19, nos alegra podermos celebrar a esperança que

renasce com a Ressurreição de Cristo! Neste ano desfrutamos de um tempo muito precioso cheio de louvor, reflexão e gratidão com os nossos alunos e equi-

pe. Celebramos com muita alegria a Páscoa, ao todo tivemos cinco momentos de comunhão, com os alunos do curso profissionalizante, musicalização, dan-

ça e sala de leitura. Em todo o tempo refletimos sobre Salvação dada por Cristo a nós, lembrando o seu sacrifício e ressurreição.

FOTOS: DIVULGAÇÃO/CADI



ESSE JORNAL É NOSSO!

CULTURA



Valença participará do evento Internacional “Finisterra film art & tourism festival”

A Prefeitura de Valença, através da Secretaria de Cultura, participará do Festival Internacional: Finisterra Film Art & Tourism. O evento acontecerá de 20 a 24 de abril, em Cachoeira, e contará com a presença de cineastas europeus e de diversos lugares do mundo. Cerca de 170 filmes serão exibidos e haverá um júri internacional para premiar 30 deles.

Já confirmaram participação no Festival os municípios de São Félix, Santo Antônio de Jesus, Saubara, Muritiba, Cairu, Cruz das Almas, Feira de Santana, Valença, Cachoeira e Itaparica. Grupos culturais dessas

idades irão se apresentar no domingo, 24 de

abril, num Cortejo Afro-barroco, e serão objeto

de filmagens para posterior apresentação as empresas do segmento audiovisual.

O objetivo da realização do Festival Finisterra na Bahia é atrair turistas para todo território baiano, assim como fortalecer a economia da Cultura e do Turismo.

O evento que será realizado pela Fundação Hansen Bahia em parceria com a Santa Casa de Misericórdia tem o apoio do Governo do Estado, através da Secretaria de Turismo (Setur), da Rádio Educadora e da TVE. A Prefeitura Municipal e Câmara de Vereadores de Cachoeira.



COOPAFBASUL



COOPERATIVA DOS AGRICULTORES
FAMILIARES DO BAIXO SUL

Rua da Saúde, Av. Hidelbrando de Araújo Góes S/N - Centro, Ituberá - Ba
Telefone: (73)3256-3428 | e-mail: coopefamily@hotmail.com



PROSA SEMANAL

Amália Grimaldi

De Melbourne, Austrália
amalia.grimaldi@gmail.com

Coisa do destino

Do mar de Cova da Onça ao longínquo Mediterrâneo. Após mergulhar naquelas águas mornas da calma enseada, o senhor italiano, como de hábito, passa a mão pelo pescoço. Dessa vez sentia falta do seu cordão de ouro. A medalha da Madona. Bendita proteção de viagem. 'Mama mia! Porca miséria!' Bradava o homem desesperado. Anoi-tecia. No dia seguinte logo buscava ajuda na pequena vila de pescadores. Com certeza, viriam ao seu chamado. Contudo, aqueles experientes fígadores de lagosta nada encontrariam. Coisa do destino.

Esse acontecimento fora apenas um pretexto para o que viria depois. Visto que, caberia ao melhor e astucioso mergulhador Onésimo. Esse rapaz possuía qualidades invejáveis, 'tinha olho de peixe', afirmavam no vilarejo. Mas, não é que seu rumo de vida alcançaria o caminho de velas enfundadas!

Manhã de Santos Reis. Ao mergulhar naquelas águas mornas e transparentes, avistaria Onésimo o cordão de ouro com a medalha da Virgem Santíssima. Seria com certeza, a Madona do italiano. Acontecimento extraordinário. Assim, passou a interpretar a mensagem do sonho que tivera ha duas

noites passadas. Aquelas penas, asas de pato branco, simbolizariam o voo da sua libertação. E assim concluiu jubilado. Faltavam ainda dois meses para o retorno da família italiana a Sicília.

Com o passar dos dias, Onésimo e o senhor siciliano, conhecido como Seu Dino, tornaram-se grandes amigos. Mais do isso, pois que, com uma crescente amizade, trocavam ideias. E desabafo íntimos. Maldades da vida choravam, no lamento de todo ser. Tornariam-se que nem pai e filho. No desenrolar dessa história, o menino Onésimo, adolescente em crescimento, passaria a ser adotado pelo senhor italiano. De papel passado e tudo mais! Trâmites burocráticos foram desemperrados. - raças a uma mão de camarão seco defumado e uma garrafa de dendê. No cartório, aviou-se, sem mais tardança, todos os timbres e carimbos possíveis. E o papel então, logo ficaria pronto. Em casa, a madrastra era toda sorrisos. Ao ler o semblante de satisfação do seu pai, que antes

lhe negava a bênção, a- quiescia: 'É verdade, va- lho tanto quanto uma mão de camarão defu- mado...'

Chegado o dia. Velas içadas prontas ao vento. Ao aceno do - adeus partia Onésimo, à bordo do pequeno velei- ro Medusa, rumo as ter- ras distantes do arquipé- lago italiano. Seria via- gem definitiva. Atraves- saria a imaginaria linha do Equador, rumo norte. Ninguém por ele parecia chorar. Considerado um bastardo, deixaria lugar vago à mesa de pouca sustância. Um pai satis- feito e uma madrastra contente. E a indiferença de dois irmãos estranha- dos.

A ilha siciliana, berço de filósofos e pen- sadores existencialistas o acolheria de bom gra- do. - Arquimedes e seu legado. Nesse país dis- tante, despertada luci- dez, as luzes do cais de um porto longínquo, lu- zes da contemporanei- dade existencial, indica- riam sua posição conti- nental. Onésimo avista- ria - nas sombras do seu passado, retalhos mal a- linhavados pano de fun- do indesbotável, estam- pa do seus medos. Mas que ambição teria ele?

Desprovido de ganânci- as materiais, na verdade uma de suas maiores vontades atenderia ao que lhe fora negado no passado, sentar-se com dignidade em uma latri- na decente. Latrina de louça branca. Que nem a da casa de seu padrinho, doutor Artêmio, lá na Praça da Lagoa.

Do mar de Cova de Onça ao longínquo Mediterrâneo percorre- ria rotas que só a Com- panhia das Índias Oci- dentais no comércio de cravo e canela poderia se permitir.

Atravessara a vas- ta linha do horizonte, se- guiria ao encontro alme- jado. E lá, em terras do norte, passadiço de reve- lação, passaria a obser- var magníficas noites de estrelas esplêndidas. Co- mo sentia falta do seu fa- miliar Cruzeiro do Sul! Mas, a Ursa Maior estaria lá. Sob o manto do impé- rio estelar, aos poucos acostumar-se-ia à pre- sença de novas galáxias. Devaneio onírico no rei- no da imaginação abso- luta, no coração da noite imensa passaria a viver realidades de imagens, coletadas no passado. As luzes ao longe, pare- ciam leva-lo ao conforto do ora perdido pequeno paraíso, distante mora- da. Centro da geográfica amplidão, a noite, com a sua solidão parecia soli- dária.

Amália Grimaldi, 'O Olho do Badejo'.

LIVROS DE AMÁLIA GRIMALDI



AGRITEC
PRODUTOS AGROPECUÁRIOS
75. 98224-4514 Av. Marita Almeida, 13-Centro- Valença-BA.

Precisando **construir** ou **reformar** estamos aqui para realizar seus sonhos!

mapron construção
75 3643.3600
www.mapronvalenca.com.br
@mapron_valenca



VERBETE

Dácio Monteiro

De Taperoá-BA
Bacharel Pós Graduado em Ciências Contábeis
daciomonteiro@yahoo.com.br

Traumas íntimos;

Emerge com regularidades sombrias, situações pouco comuns no convívio cotidiano nas plataformas de racionalidades que se manifestam com equívocos, nas conclusões de essências gestoras republicanas, recheadas de incompatibilidades com a ordem econômica e financeira padronizadas.

O território brasileiro, sofrendo com tumultos de um comando administrativo ruim e confuso, projetando situações agonizantes e de extremos conflitos estigmatizados até mesmo

para as próprias bases, por razões óbvias de ausências cognitivas nas decisões rotineiras exigidas.

O atual desenho gestor tático admite cristalinamente que, as práticas de falcatuas, ultimamente vem minando os controles financeiros da pátria, ao permitir e cancelar escândalos pelo mau uso do erário público, passando assessores diretos a culpa pelos crimes de mutilações pecuniárias.

O retrato fiel destas condutas ilustradas pelo mau comportamen-

to do ex-ministro da Educação e Cultura-MEC, elemento de transfigurações dos primórdios lícitos brasileiros, ao acolher indicações para evangélicos sem qualquer vínculo oficial com o sistema mediar liberação de verbas.

Revelações do próprio assessor a imprensa, disse só recebeu os indicados a pedido de Sua Excia. O Sr. Presidente da República, nestes episódios derrapando com saias justas e desesperadamente tentando conter a CPI para apuração dos delitos factuais que combinam com o título textual.

Como podemos perceber com sinais cris-

talinos, as ilicitudes autorizadas, foram a rigor cumpridas explodindo negativamente na intimidade da ação bem como na imprudência dos fatos, infinitamente lesivos aos padrões constitucionais vigentes, deturpando a ordem institucional brasileira.

Pelos esforços desenvolvidos para evitar os exames da CPI, percebemos com absoluta nitidez que há fortes indícios de manipulações com o dinheiro público, por figurantes abstratos aos poderes da nação, o que caracterizam abuso econômico e financeiro passivos de correções judiciais.



BOM FERRO
FERRAGENS

A NOSSA FORÇA VEM DO AÇO!

**A MELHOR LOJA DE
FERRAGENS DO
BAIXO SUL**

MALHA POP



📍 **VALENÇA** ☎ 75 3641 6568
📍 **ITUBERÁ** ☎ 73 3256 3542

📞 75 9 8835 4839
📱 @bomferroferragens



HISTÓRIAS DO COTIDIANO

Moacir Saraiva

Professor, Escritor e Membro da AVELA
saraiva40@hotmail.com

Falatório silencioso

No mundo prevalecem o falatório e a gritaria para alguém se mostrar importante e para demonstrar amor por alguém também são usados artificios em que se evidenciam manifestações comunicativas, muitas vezes, até postizas, tão somente para que todos vejam sua demonstração de “amor”, seja por pais, irmãos, amantes, pelo país, enfim o importante é que, através da falação, os outros enxerguem nele um ser extremamente zeloso pela pessoa ou pela coisa que ele diz amar.

Muitas mães vão na contramão dessa assertiva e, através de gestos silenciosos e sem o uso de artificios mostram aos filhos o amor, a

dedicação e o zelo, próprios de um coração generoso. Ao limpar uma criança na noite, no melhor do sono, ao dar colo ao filho que chora a fim de acalmá-lo, ao se privar de alimentos para alimentar o filho, nessas e em tantas outras ações silenciosas mostram o quanto ela é importante e se vê aí a essência de uma relação amorosa com o outro.

As redes sociais estão permeadas de manifestações em que as pessoas usam de vários artificios seja para mostrar sua auto importância ou para manifestar a-

mor por outros.

O Asclepiades não tem rede social, homem de poucas palavras, não cultua o corpo, tampouco usa roupas de grife e não usa adereços para chamar a atenção. Um trabalhador que cumpre bem seu papel na empresa, cuja rotina é ir para casa, para o trabalho e, finais de semana, brincar com os filhos pequenos.

Mas diariamente ele se destaca com seu silêncio comunicador, um silêncio que talvez suplante todos aqueles que falam muito e falam alto, suplante tudo o que é veiculado nas redes soci-

ais para amostrar amor e auto importância. Com o gesto que ele faz, sua mãe tem um orgulho muito grande e diz para todo mundo o quanto seu filho, Asclepiades, o ama e demonstra isso concretamente todos os dias, mesmo que a chuva desabe, mas ele não deixa de demonstrar o amor materno.

O moço mora próximo à mãe, cerca de 1 km, em uma cidade do interior. À noite, ele chega em casa, toma café com a esposa e os filhos, e, em seguida, vai caminhado até a casa da sua genitora, ao chegar lá, toma a bênção, beija a mão da mãe, senta em uma cadeira que lhe permite descansar, passa 35 minutos, não dá uma palavra e, após esses minutos, se despede da mãe dando a bênção de despedida, beija-lhe novamente a mão e vai embora.

LIVROS DE MOACIR SARAIVA



SEMPREVIVA
FARMÁCIA DE MANIPULAÇÃO

UM JEITO AINDA MELHOR DE CUIDAR DA SAÚDE.

75.3641.7537

Rua Marquês do Ifferval, nº 37, Centro, VALENÇA-BA (PROXIMO AO HOTEL VALENÇA)

artcor
Design Visual

A MARCA DA MELHOR IMPRESSÃO

75 3641-1571

- ADESIVOS
- LUMINOSOS
- CRIAÇÃO DE LOGOTIPO
- PLOTAGENS
- OUTDOOR
- SINALIZAÇÃO ESPECIAIS
- BANNERS
- TOTENS
- PADRONIZAÇÃO DE VEICULOS
- FAXAS
- LETRAS EM CAIXA
- COBERTURAS

Rua Professor Pedro Sancho, nº 335, Graça, Valença-Ba.

CETEN
CENTRO DE EDUCAÇÃO TEMPO NOVO

SAIBA MAIS
(75) 3641-4790

@colegioceten

INTERNATIONAL SCHOOL

POSITIVO

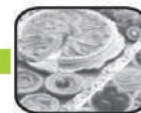

Delícias Rico: Bacalhau com Batata.



BACALHAU COM BATATA

Ingredientes

- 500 g de batata
- 500 g de bacalhau
- 4 cebolas grandes
- 1 lata de creme de leite
- 1 lata de azeitona verde
- Azeite
- Sal a gosto

Modo de Preparo

- Cozinhe a batata até ela ficar macia, logo em seguida, tire as cascas e corte-as em fatias.
- Cozinhe o bacalhau, que já havia ficado de molho por 12 horas para diminuir o sal. Logo em seguida, desfie e misture com as azeitonas sem caroço.
- Corte a cebola em rodela finas e leve ao fogo com azeite para refogar.
- Em um refratário de vidro, coloque azeite no fundo, depois as batatas, e por cima o bacalhau desfiado com azeitonas. Espalhe a cebola refogada e cubra tudo com o creme de leite.
- Leve ao forno para dourar.

VOCÊ MERECE O MELHOR,
COM O MENOR PREÇO.



SEJA BEM-VINDO(A) AO SEU MOMENTO PRIME.

REDE
Doce Preço
PRIME

AGRICULTURA

Missão Técnica ao Projeto Renova traz boas perspectivas para produtores de cacau

Os resultados testemunhados durante a missão animaram os pesquisadores, consultores e demais atores da cadeia presentes.

A iniciativa CocoaAction Brasil promoveu no início do mês uma Missão Técnica para as áreas experimentais do Projeto Renova na região de Ilhéus/BA. O estudo, coordenado pelo Prof. Dario Ahnert e equipe da Universidade Estadual de Santa Cruz (UESC), em parceria do Centro de Inovação do Cacau (CIC) e apoio da Mondelez.

O encontro reuniu 35 representantes dos principais elos da cadeia brasileira do cacau e uma agenda técnica-científica para checagem em campo dos resultados obtidos nos experimentos.

O Projeto Renova consiste na renovação de áreas pouco produtivas através das técnicas de renovação total, por enxertia e renovação por baixo contando também com o balizamento das parcelas experimentais e ajustes de densidade de plantas. Os resultados encontrados nos três diferentes ambientes de produção analisados - cabucas ralas, cabucas densas e pleno sol - trazem boas expectativas ao demonstrar que a renovação das áreas traz aumento de produtividade, melhoria da renda e das condições de vida dos produtores.

"Ficamos muito animados em organizar a missão quando vimos os resultados dos experimentos, que mostram que é possível renovar as áreas de cabucas, mesmo aquelas de baixa produtividade, e conseguimos transformá-las em cabucas produtivas e



Missão Técnica ao Projeto Renova, na Bahia

melhorar muito a renda do produtor" - Pedro Ronca, coordenador do CocoaAction Brasil.

As mudanças de manejo na produção visam melhor aproveitamento e o uso racional de insumos (fertilizantes e agroquímicos), além de áreas com melhor arquitetura de plantas, obtidas através das podas, para otimização da radiação solar e, consequentemente, o aumento de produtividade do cacau.

Dados preliminares apontam que as técnicas utilizadas podem trazer incrementos de produtividade de 5 a 7 vezes acima da média verificada no início do projeto. Produtividades que antes não passavam dos 300 Kg/ha (20@/ha), chegam a patamares de 1.500 a 2.000 Kg/ha (100 a 130@/ha).

A elevação das produtividades impacta diretamente a renda do produtor, e gera benefícios quanto à melhoria de qualidade de vida, e

também pode ser considerada fator impulsionador para o desenvolvimento da cadeia, que recebe mais investimentos, tecnologias e facilidade no acesso a crédito.

"Achamos que a Bahia tem muito potencial para produzir cacau, mas o problema ainda é a tecnologia chegar ao produtor. Então o que nós fizemos foi melhorar o sistema de cultivo para que o agricultor possa produzir mais por hectare" - Dario Ahnert, coordenador do Projeto Renova.

Os resultados testemunhados durante a missão animaram os pesquisadores, consultores e demais atores da cadeia presentes. Um estudo reunindo os resultados do projeto, coletados em campo ao longo de 6 anos, será publicado em breve, e está em consonância com diversas atividades previstas pelo CocoaAction Brasil para 2022. O projeto também planeja uma série de ações

para disseminação destes resultados, incluindo capacitação de técnicos e produtores, dias de campo e materiais de comunicação, em conjunto com parceiros.

Sobre o CocoaAction Brasil

O CocoaAction Brasil é uma iniciativa da Fundação Mundial do Cacau (WCF), pré-competitiva, público-privada ampla do setor cacau, que visa fomentar a sustentabilidade, com foco no produtor de cacau. Iniciada no Brasil em 2018, é uma iniciativa única no setor, que colabora para o alinhamento e desenvolvimento da cadeia de cacau no país, promovendo intercâmbio de conhecimentos e sinergias com trabalhos já existentes, de modo a melhorar a produtividade e rentabilidade dos produtores, com atenção especial para a sustentabilidade.

SERVIÇO

OFERECIMENTO:  CASA DO EMPRESÁRIO DE VALENÇAMÉDIA DE PREÇOS DE MERCADO
DOS PRODUTOS AGRÍCOLAS

PRODUTOS	UNID	VALOR R\$
ABACAXI (Médio)	CENTO	R\$ 150,00
BANANA PRATA	KG	R\$ 2,80
BOI GORDO	@	R\$ 320,00
BORRACHA	KG	R\$ 4,10
CACAU	@	R\$ 178,00
CAFÉ ARÁBICA	SC 60KG	R\$ 1.160,00 (Duro) R\$ 1.050,00 (Rio)
CAFÉ CONILLON	SC 60KG	R\$ 795,00
CRAVO DA ÍNDIA	KG	R\$ 38,00
CASTANHA DE CAJU	KG	R\$ 60,00
CEBOLA COMUM	SC 20KG	R\$70,00
CENOURA	SC 20KG	R\$ 100,00
COCO VERDE	CENTO	R\$ 180,00
COCO SECO	CENTO	R\$ 200,00
DENDÊ (Colheita)	TON	R\$750,00
DENDÊ (Entrega no Pátio)	TON	R\$ 800,00
FARINHA DE MANDIOCA	SC 50KG	R\$ 230,00
GENGIBRE	CX 15/17 KG	R\$ --,--
GUARANÁ	KG	R\$ 35,00
LARANJA PERA (Grande)	CENTO	R\$27,50
LIMÃO TAHITI (Grande)	CX 20KG	R\$45,00
MEL	LITRO	---,---
MILHO	CENTO	R\$ 85,00
PIAÇAVA	KG	R\$ 45,00 (Limpa) R\$ 25,00 (Suja)
PIMENTA DO REINO	KG	R\$ 14,50
TANGERINA	CENTO	R\$65,00
SUÍNO	KG	R\$ 6,67

FONTE: SDE, SEAGRI, CEASA e Mercado Regional (Baixo Sul) *ATUALIZADO EM 20/04/2022

Telefones Úteis

Aeroporto de Valença: (75) 3641-3216	NSS Valença: (75) 3641-3045
Banco Bradesco Ag. Valença: (75) 3643-1503	Ministério Público (Promotoria de Valença): (75) 3641-0551
Banco do Brasil Ag. Valença: (75) 3689-1100	Núcleo Territorial de Educação (NTE06) Valença: (75) 3643-3960
Banco Itaú Ag. Valença: (75) 3643-3100	Polícia Civil de Valença: (75) 3641-8742
Caixa Econômica Federal Ag. Valença: (75) 3643-3550	Polícia Militar: 190
Cartório de Registro Civil (Valença): (75) 3641-3029	Polícia Rodoviária Federal de SAJ: (75) 3631-7117
Cartório de Registro de Imóveis (Valença): (75) 3641-0163	Prefeitura de Valença: (75) 3641-8610
Cartório Eleitoral de Valença (TRE): (75) 3641-3061	Receita Federal Valença: (75) 3641-3055
Casa do Empresário de Valença (CDL): (75) 3641-3017	Rodoviária de Valença: (75) 3641-4894
Casa Francisco de Assis (Lar dos Velinhos): (75) 3641-3916	SAAE: (75) 3641-3841
Coelba: (75) 3641-8660	SAC Valença: (75)3641-8679
Conselho Tutelar de Valença: (75) 3641-8630	0800 970 4828 (Rede SAC)
Corpo de Bombeiros Militar: 193	SAMU: 192
Correios Ag. Valença: (75) 3641-1303	Santa Casa de Valença: (75) 3641-8400
Defensoria Pública Valença: (75) 3643-1420	Tabelionato de Notas e Protesto de Títulos (Valença): (75)3641-0158
Detran/23ª CIRETRAN: (75) 3641-8673	Viação Águia Branca (Valença): (75) 3641-3090
UNEB Campus XV: (75) 3641-0599	Viação Camurujipe: (75) 3641-4037
Ferry Boat: (71) 3103-2050	Viação Cidade Sol (Valença): (75) 3641-3884
Fórum Gonçalves Porto de Souza: (75) 3641-3619	Viação Novo Horizonte: (75) 3641-5307
Gontijo Transportes: (75) 3641-5653	Viação Santana (Valença): (75) 3641-0622
IFBA Campus Valença: (75) 3641-3051	5ª Diretoria Regional de Saúde Geral (Dires): (73) 3254-0396
IF Baiano Campus Valença: (75) 3641-3511	*Se você pertence a alguma instituição acima e gostaria de atualizar o contato telefônico, entre em contato conosco através do nosso WhatsApp: (75) 99828-1479

A MARCA DA MELHOR IMPRESSÃO

artcor Design Visual

Rua Professor Pedro Sancho, nº 335, Graça, Valença-Ba

75 3641-1571

- ADESIVOS
- LÂMINHAS
- CRIAÇÃO DE LOGOTIPO
- PLOTTERS
- IMPRESSÃO
- SIMULACÃO ESPECIES
- BOMBERG
- TÍTULOS
- PRODUÇÃO DE VEÍCULOS
- FERNAS
- LETRAS EM CAIXA
- COBERTURAS

Estrela Armazinho

Materiais para cursos

*Armarinho em Geral *Lembrança p/ Recém-Nascidos
*Aniversário e Casamento *Artigos para presentes
*Material para artesanato, Curso de Bordados e Trabalhos Escolares

Rua Marquês de Herval, 142- Centro
Tel.: (75)3641-3584- Valença-BA

TONI INFORMÁTICA

Soluções e Suporte Tecnológico

Rua Duque de Caxias, 273
- Centro - Térreo
Tel.: (75) 3643-1053
(75) 9148-0540
www.toninformatica.com.br

AGRICULTURA IMERSA NA FLORESTA

As onze Fazendas associadas a Cooperativa Ouro Verde integram uma linda paisagem agrícola, inserida no Corredor Central da Mata Atlântica em Igrapiúna no Sul da Bahia.

Banhada pelo mar, esta região detém um dos maiores índices de biodiversidade do planeta. Por isso é reconhecida Internacionalmente e abriga diversas unidades de conservação que compõem parte deste valioso cenário!

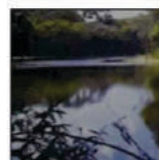

Ouro verde
COOPERATIVA

O Cacaú Fino do Baixo Sul da Bahia



**Seu
coração
merece
cuidado!**



Uniclin Pró-Saúde
Tecnologia a serviço da vida

- ✓ Faça atividades físicas;
- ✓ Supere vícios;
- ✓ Descanse o suficiente;
- ✓ Alimente-se bem;

✓
Seja Feliz.

Dr. Fábio Quinteiro
CRM: 22432 / RQE: 12703
(Cardiologia)



@andrade