



SÃO 22 ANOS  
CHEIOS DE  
GRATIDÃO!



O JORNAL COMPROMETIDO COM O DESENVOLVIMENTO SUSTENTÁVEL DA NOSSA REGIÃO. Quinta-feira, de 04 a 10 de maio de 2023 Ano XXII | Nº 940 | R\$5,00

CASA DO EMPRESÁRIO

**Núcleo de Mulheres Empreendedoras convida para a Masterclass “O Poder do Networking”**

Pág 14

ROTARY CLUBE

**Projeto “Rotary nos bairros” beneficia comunidade do Quilombo em Valença**

Pág 28

GREVE

**Profissionais da rede municipal de ensino entram em greve em Valença**

Pág 25

SEGURANÇA

**Valença tem 80% do videomonitoramento funcionando, afirma coordenadora do Cicom Costa do Dendê**

Pág 20

BAIXO SUL

**Iniciativa fomenta cultivo de pupunha no Baixo Sul; rentabilidade é atrativa para produtores**

Pág 8



# PUPUNHA

FOTO: REPRODUÇÃO DA INTERNET

**Cultivo da pupunha como alternativa de desenvolvimento e econômico para o Baixo Sul**

Da matéria-prima que se transforma no alimento palmito à fonte de energia que produz biodiesel, a pupunheira vem sendo revitalizada na região através da parceria entre Senar, Sindicato de Produtores Rurais de Ituberá e as cooperativas Coopafbasul e Coopalm



Pág 5

Neste Você Agora, trazemos uma entrevista com o coordenador do Senar nas regiões Sul, Baixo Sul e Recôncavo baiano, Aloísio Júnior.

CAIRU

**Conecta Boipeba se consagra no destino turístico**



FOTO: TURISMO/CAIRU

Evento contou com mais de 20 apresentações em quatro dias de festa.

Pág 15

VALENÇA



FOTO: PREFEITURA DE VALENÇA

**Prefeitura de Valença conclui mais um curso de Piscicultura**

Prefeitura de Valença realizou entre os dias 26 e 28 de abril, o Curso Trabalhador na Piscicultura.

Pág 19

POLÍTICA

**Deputado federal Raimundo Costa prestigia inauguração da Colônia de Pescadores Z-98 em Paulo Afonso**



Pág 24

**7º Aniversário do Sem Cilindrada Moto Club reúne centenas de motociclistas em Valença**

Evento contou com o 2º Festival de Acarajé e Artesanato realizado pela Prefeitura de Valença

Pág 14





# Guia de Leitura

- 3 [ **EDITORIAL**  
Cooperar para transformar
- 4 [ **ESPAÇO DO LEITOR**
- 5 [ **VOCÊ AGORA**  
Cultivo da pupunha como alternativa de desenvolvimento econômico para o Baixo Sul | Entrevista com Aloísio Júnior, coordenador de Programas do Senar Bahia
- 8 [ **AGRICULTURA**  
Iniciativa fomenta cultivo de pupunha no Baixo Sul; rentabilidade é atrativa para produtores
- 10 [ **CETEN**  
Talentos Cetem
- 11 [ **COMEMORAÇÃO**  
7º Aniversário do Sem Cilindrada Moto Club reúne centenas de pessoas em Valença
- 14 [ **CASA DO EMPRESÁRIO**  
- Núcleo de Mulheres Empreendedoras convida para a Masterclass "O Poder do Networking"  
- Curso de Cooperativismo e Empreendimentos Solidários
- 15 [ **CAIRU**  
- Conecta Boipeba se consagra no destino turístico  
- Inscrições para a eleição do Conselho Tutelar de Cairu vão até sexta-feira
- 17 [ **FACULDADE FAESB**  
inscrições abertas para o Vestibular 2023.2
- 18 [ **VALENÇA**  
- Defesa Civil de Valença se reúne com prefeito Jairo Baptista e representantes do Guaibim para ações de prevenção contra enchentes  
- Prefeitura realiza curso de cultivo banana com produtores rurais  
- Prefeitura conclui mais um curso de Piscicultura
- 20 [ **SEGURANÇA PÚBLICA**  
Valença tem 80% do videomonitoramento funcionando, afirma coordenadora do Cicom Costa do Dendê
- 21 [ **BAHIA**  
- Governo da Bahia vai investir US\$ 300 milhões na agricultura familiar para os próximos seis anos  
- Governo do Estado publica editais do São João da Bahia  
- Governo do Estado lança o Qualifica Turismo 2023, projeto que fornece treinamento especializado em turismo
- 23 [ **BRASIL**  
Presidente assina decreto que garante mais autonomia ao Centro de Bionegócios da Amazônia
- 24 [ **POLÍTICA**  
Deputado federal Raimundo Costa prestigia inauguração da Colônia de Pescadores Z-98 em Paulo Afonso
- 25 [ **CURTAS**  
- Vereador Fabrício Lemos promove tradicional BAXVI no Dia do Trabalhador  
- Defensoria Pública da União realizará atendimentos em Valença
- 26 [ **EDUCAÇÃO**  
Profissionais da rede municipal de ensino entram em greve em Valença
- 27 [ **SAÚDE**  
Variante Arcturus do coronavírus é detectada no Brasil; conheça os sintomas
- 28 [ **AÇÃO SOCIAL**  
Projeto Rotary nos bairros beneficia comunidade do Quilombo, em Valença
- 29 [ **ASSISTÊNCIA SOCIAL**  
CADI realiza reunião de pais e responsáveis
- 30 [ **AUTISMO**  
APAE Valença celebra mês de conscientização do Autismo

- 31 [ **CAPA DE CULTURA**  
7º Aniversário do Sem Cilindrada Moto Club reúne centenas de pessoas em Valença
- 32 [ **VERBETE** | Dácio Monteiro  
Selic: Socialmente cruel e perversa;
- 33 [ **EDITAIS E DOC. OFICIAIS**
- 34 [ **CULINÁRIA**  
Canjiquinha com costela
- 35 [ **SERVIÇO**  
Cotação Agrícola | Telefones Úteis
- 36 [ **UNICLIN**  
Medicina do Trabalho

## EXPEDIENTE



**FUNDADOR:** Dimpino da Purificação Carvalho (02/02/1934 - 06/06/2018)

**DIRETOR EXECUTIVO:** Vidalto Oiticica.

**VICE-DIRETORA:** Jocelma Reale.

**EDITORA CHEFE:** Patrícia Guedes.

**FONTES:** Ascom Cairu, Ascom PMV, Ascom Raimundo Costa, CNN Secom GOVBA.

**REPORTAGEM:** Patrícia Guedes, Raiton Ramos, Raquel Oliveira.

**COLABORADORES:** Dácio Monteiro

**CIRCULAÇÃO:** **Cidades** - Cairu, Camamu, Gandu, Ibirapitanga, Igrapiúna, Ituberá, Laje, Mutuípe, Nilo Peçanha, Nova Ibiá, Pirai do Norte, Presidente Tancredo Neves, Taperóá, Teolândia, Valença e Wenceslau Guimarães. **Distritos** - Guaibim, Morro de São Paulo, Travessão, Bomfim, Itamaré e Orojó.

Artigos /matérias assinadas não traduzem a opinião do Jornal Valença Agora e são de inteira responsabilidade do autor.

## APOIE O JORNALISMO LOCAL

Em momentos como o que vivemos, o jornalismo sério ganha ainda mais relevância. Contribuímos com a educação, a cultura, a economia, o desenvolvimento sustentável e aprimoramos o senso crítico. Invista na cultura e na sustentabilidade, leia, assine, anuncie e acesse o nosso Jornal Valença Agora.

Valor da Assinatura R\$155,00 (Valença) R\$190,00 (Região)

Publicidade/Assinatura/Financeiro: (75) 99828-1479 / 9 9981-2186

## FALE CONOSCO



✉ comercial@valencaagora.com.br

☎ (75) 3641-4739

📞 (75) 9 9828-1479 / 9 9981-2186

@ jornalvalencaagora

f valencaagoraonline

🌐 www.valencaagora.com

📍 Rua Marechal Deodoro, nº 515-- Tênto CEP: 45.400-000 Valença - BA | CNPJ: 33.373.565/0001-73



# EDITORIAL

## Cooperar para transformar

O cooperativismo tem sido uma das principais estratégias de desenvolvimento econômico, social e ambiental países desenvolvidos. Esse modelo de gestão se baseia na cooperação entre pessoas ou empresas, em que seus membros trabalham juntos com um objetivo comum. Agricultores de Ituberá também enxergaram no cooperativismo uma alternativa sustentável e viável para promover o desenvolvimento econômico e social no campo, consequentemente levando desenvolvimento também à zona urbana. Através de seu formato inclusivo e democrático, as cooperativas podem oferecer tanto benefícios econômicos como sociais para seus membros e comunidades em que atuam.

A gestão séria e aguerrida da Coopafbasul vem gerando frutos muito positivos para a agricultura regional, sendo a mesma já consagrada como uma entidade de referência na Bahia. Incontáveis projetos e ações empreendidas pela cooperativa tem levado mais dignidade e qualidade de vida aos seus cooperados. Resultado de suas articula-

ções em parceria com outras entidades rurais, a assistência técnica e gerencial oferecida pelo Senar, com foco na cadeia produtiva da pupunha está em andamento na região, e contribuindo para a revitalização dessa atividade agrícola.

A pupunha é uma cadeia agrícola com uma das melhores rentabilidades na região. Além de sobreviver perfeitamente as condições climáticas do Baixo Sul, a pupunha conta com indústrias de processamento que absorvem a produção, entretanto, a cultura estava "subcultivada" pela falta de incentivos, conhecimento e tecnologia. O que o programa do Senar em parceria com as cooperativas, entre elas a Coopafbasul, chega para mudar (leia matéria a partir da página 5.) Com a ação abre-se uma perspectiva de desenvolvimento e retorno da cadeia produtiva aos destaques produtivos da região, gerando emprego e melhorando a renda do agricultor.

O cooperativismo rural é uma forma organizada e eficiente de fortalecer a produção agrícola. Fica inviável para um agricultor isoladamente alcançar todos os

### REFLEXÃO

#### A PEDRA

AUTORIA DESCONHECIDA



O distraído nela tropeçou.  
O bruto a usou como arma.  
O empreendedor a usou para a construção.  
O camponês dela fez um assento.  
Michelangelo dela fez uma escultura.  
Davi com ela matou o gigante.  
Jesus mandou removê-la para ressuscitar Lázaro.  
Observe que a diferença não está na pedra, mas na atitude das pessoas!  
Não existe "pedra" no seu caminho que você não possa aproveitá-la para o seu próprio crescimento.  
Que Deus lhe dê sabedoria, para saber o que fazer com cada pedra que você encontrar.

recursos que ele necessita para desenvolver a sua atividade. Esse modelo de gestão tão bem executado pela Coopafbasul, busca unir produtores rurais para aprimorar a qualidade dos produtos, além de melhorar a comercialização e reduzir custos. Trata-se de uma importante ferramenta para fortalecer a economia do campo e, consequentemente, da região, do estado e do país como um todo.

Com a produção agrícola mais forte e mais rentável, os efeitos positivos se espalham por toda a cadeia produtiva, gerando mais trabalho e mais riqueza. Vale destacar que o cooperativismo rural também contribui para o desenvolvimento sustentável, pois incentiva práticas ambientalmente responsáveis. Os associados podem compartilhar experiências e buscar soluções conjuntas para minimizar os impactos da produção agrícola no meio ambiente. Outro

aspecto importante é que as cooperativas dão voz e poder de decisão aos produtores rurais. Eles podem participar ativamente das decisões estratégicas da organização e ter maior representatividade no mercado. Dessa forma, conseguem interferir nas políticas públicas que afetam a produção agrícola, reivindicando melhores condições de trabalho e benefícios para o segmento.

Cabe ressaltar que o cooperativismo rural é essencial para a segurança alimentar do país. Com a produção mais forte e mais diversificada, é possível garantir o abastecimento de alimentos de qualidade para toda a população, além de reduzir a dependência de importações. É necessário que o poder público ofereça incentivos e apoio a essas iniciativas, a fim de consolidar esse modelo cooperativo e seus benefícios para toda a sociedade.

#### PARCERIA PARA A EXCELÊNCIA

Há décadas adquirimos **experiência** com os diversos clientes que atendemos nos dando um tremendo roteiro sobre quais **serviços e soluções** serão mais **relevantes** para cada empresa. Por isso, **temos o maior prazer em assessorá-los**, sendo presencialmente em nossa contabilidade, por telefone, e-mail, whatsapp ou ainda, se preferir, agendando um horário para que nossos capacitados colaboradores possam comparecer a sua estimada empresa.

Não há nada mais gratificante que participar do **crescimento dos nossos clientes**, de contribuir de maneira direta e indireta para o sucesso de cada um "particularmente".



Rua Governador Gonçalves, nº 69, 1ª Andar, Centro, CEP 45400-000 Valença-BA | econtabil@escontabil.com.br | (75) 3641-2000 (75) 3641-4097

**A INFORMAÇÃO  
QUE VOCÊ PRECISA,  
AO ALCANCE  
DA SUA MÃO.**



**ASSINE: 75 3641-4739**



# ESPAÇO DO LEITOR



CAPA JVA, EDIÇÃO Nº 939



via Whatsapp: (75) 99981-2186

“A Festa de São João é uma celebração cultural muito popular em alguns países, especialmente no Brasil, Portugal e outros países europeus. É uma festa que tem origem em tradições religiosas e folclóricas, e é celebrada com danças, músicas, comidas típicas e fogos de artifício.

Para muitas pessoas, a Festa de São João é uma ocasião positiva, já que proporciona um momento de diversão e alegria, além de promover a união entre as pessoas e fortalecer os laços sociais e culturais. Além disso, muitas pessoas acreditam que a festa tem um caráter religioso positivo, já que é uma oportunidade de homenagear e agradecer a São João, um santo considerado muito importante por muitos fiéis.

No entanto, é importante lembrar que, assim como qualquer evento público, a Festa de São João pode apresentar alguns riscos, como o consumo excessivo de álcool, a aglomeração de pessoas e os acidentes com fogos de artifício. Por isso, é necessário que as autoridades e os organizadores da festa tomem medidas para garantir a segurança dos participantes e minimizar esses riscos.

No geral, a Festa de São João pode ser vista como uma experiência positiva, desde que seja celebrada de forma consciente e responsável.”

**Daiana da Silva da Paixão - Administradora, Escritora e Professora.**

“Sou um leitor assíduo do jornal Valença Agora. Acompanho a vida da cidade por meio dele. Obrigado pelas matérias bem assertivas!”

Jeferson Viana, leitor do JVA

**Acesse nossas plataformas online e fique por dentro de notícias, eventos e conteúdos.**

- Valença Agora Online
- @jornalvalencaagora
- www.valencaagora.com
- Jornal Valença Agora

**Agende seu exame**

- Exame de DNA
- Sexagem Fetal
- Teste de HIV
- Exame Papanicolau
- Exame Toxicológico
- Testes de Covid-19
- Check-Up

Entre em contato. 75 98853-5023

**MEDLAB**  
MEDICINA LABORATORIAL

**TER UM CACHORRO É LEGAL**

**O QUE NÃO É LEGAL É deixar a sujeira dele nas calçadas.**

#CALÇADASILIMPAS

UMA CAMPANHA DO COM O APOIO DA

Mentes pequenas discutem pessoas;  
Mentes medianas discutem eventos;  
Mentes grandes discutem ideias.

**E VOCÊ, DISCUTE O QUÊ?**

Jornal Valença Agora. Mais conteúdo para você! [valencaagora.com](http://valencaagora.com)



# Você Agora

## Cultivo da pupunha como alternativa de desenvolvimento econômico para o Baixo Sul

Da matéria-prima que se transforma no alimento palmito à fonte de energia que produz biodiesel, a pupunheira vem sendo revitalizada na região através da parceria entre Senar, Sindicato de Produtores Rurais de Ituberá e as cooperativas Coopafbasul e Coopalm

O Senar (Serviço Nacional de Aprendizagem Rural) em parceria com o Sindicato Rural de Ituberá e as cooperativas Coopafbasul e Coopalm, está implementando na região o programa A-TeG Pupunha, que visa oferecer assistência técnica e gerencial nas propriedades com o plantio da palmeira, que tem demonstrado rentabilidade atrativa para os produtores, e conta, inclusive, com indústrias de beneficiamento instaladas na região.

Neste Você Agora, trazemos uma entrevista com o coordenador de programas do Senar Bahia nas regiões Sul, Baixo Sul e Recôncavo baiano, Aloísio de Oliveira Júnior. Aloísio destaca a atuação do Senar, o cenário da pupunha na região e perspectivas de desenvolvimento da cadeia, além de traçar sua visão acerca da importância do trabalho desenvolvido por entidades rurais na região. Confira!

**JVA - Em que consiste essa A-TeG pupunha Aloísio?**

**Coordenador Aloísio -** O Senar tem um trabalho muito firme com assistência técnica e gerencial, que é justamente o que significa essa sigla A-TeG. Nós atendemos hoje mais de 30 mil produtores no esta-



Coordenador de programas do SENAR Bahia, Aloísio de Oliveira Júnior

do, em diversas cadeias, pupunha é uma delas, a gente trabalha com banana, cacau, bovinocultura de leite, enfim, diversas cadeias onde o Senar implementa uma metodologia de gestão nas propriedades para junto com a parte técnica gerar mais renda para o produtor, mais produtividade e melhorar a vida desse produtor atendido.

**JVA - Sua coordenação atende aqui a região do Sul, Baixo Sul e Recôncavo. Qual a realidade produtiva da pupunha nessas três regiões?**

**Coordenador Aloísio -** Nós temos uma presença forte da cultura da pupunha aqui no Baixo Sul, temos inclusive indústrias que processam esse produto instaladas aqui, em Santo Antônio de Jesus também falando de recôncavo, mas a presença da pupunha no Recôncavo é praticamente inexistente, aqui no Baixo Sul, no Sul do estado na região de Uruçuca também, no Extre-

parte técnica também obviamente, mas aí o supervisor tem essa função de dar esse suporte técnico e dar o suporte gerencial também, garantir que a parte gerencial seja implementada também nas propriedades, então esses técnicos visitam mensalmente esses produtores, são visitas de 4 horas registradas em QR CODE, check-in, check-out, que é a entrada e a saída na propriedade, então é um processo criterioso que visa melhorar a produtividade e a renda do produtor.

**JVA - A sociedade organizada vem cada vez mais tendo uma atuação extremamente significativa no desenvolvimento social. Aqui em Ituberá aconteceu a ação da Coopafbasul junto a Coopalm, provocação no Senar e a elaboração do projeto através do Sindicato, que aqui vem com o objetivo de fortalecer a cadeia da pupunha. Como você analisa essa atuação cada vez mais eficiente desses setores para o desenvolvimento regional?**

**Coordenador Aloísio -** O Senar é um agente de agregação, um agente de organização social também, juntamente com o Sindicato de Produtor rural, juntamente com as cooperativas, as



associações, que tem um papel fundamental, e é realmente o caminho, o produtor isolado sozinho, ele não tem muito a ganhar com isso, então o produtor unido, o produtor associado, o produtor cooperado, ele ganha força, ganha força seja na negociação de compra, de venda, enfim, e o Senar chega para complementar o que já se faz nas associações, nas cooperativas, agindo também como um fomentador dessa organização social através dos seus cursos de FPR, formando grupo de produtores, essa A-TeG é trabalhada em grupos, são grupos de 30 produtores, em cada turma, atendido por cada técnico, então o Senar vem procurando fomentar todo esse trabalho nessa linha, na linha da organização social, na linha do cooperativismo, do associativismo, da cooperação, independente desses produtores estarem vinculados a uma cooperativa, mas enfim, que esses produtores estejam cooperando uns com os outros, se unindo para poder desenvolver a cadeia, seja do município ou no Estado.

**JVA - Como você avalia o trabalho da Coopafbasul e do Sindicato nesse Baixo Sul atuando em várias cadeias produtivas e com as famílias extremamente**

**atuantes, agregado a esse sistema?**

**Coordenador Aloísio -** A Coopafbasul hoje é um exemplo, é espelho para outras regiões, até para a nossa região aqui, porque o produtor muitas vezes é resistente a mudança, tem muito produtor que ainda não enxerga o benefício que pode trazer o cooperativismo, o associativismo, então a Coopafbasul é um exemplo. Gileno vem tocando a algum tempo, fazendo um trabalho excelente, um trabalho que a gente percebe que é bem fundamentado, que gera essa credibilidade a essa cooperativa. Hoje a cooperativa tem nome, a gente percebe isso aonde a gente chega e por isso que o Senar está com essa forte parceria com a Coopafbasul, porque a gente sente credibilidade, a gente sabe que a gente pode contar com a cooperativa e vice-versa. A gente está aqui também à disposição para trabalharmos juntos pelo produtor.

**JVA - Qual mensagem você deixa para o Baixo Sul, que no Baixo Sul índice pluviométrico é tanto quanto na Amazônia, a terra aqui é boa, tem boa luminosidade, plantando tudo dá, temos uma diversificação fantástica, mas ainda é uma região po-**

**"O Senar implementa uma metodologia de gestão nas propriedades para junto com a parte técnica gerar mais renda para o produtor, mais produtividade e melhorar a vida desse produtor atendido."**

**Aloísio Júnior sobre a A-TeG Pupunha**

**bre. O que ainda falta no seu olhar, um olhar mais crítico, técnico?**

**Coordenador Aloísio -** Creio que a mudança comportamental do produtor. O produtor deve se abrir às mudanças, se abrir ao trabalho da assistência técnica quando ela é feita de forma séria obviamente, então a mudança comportamental, a mudança cultural do produtor, encarar o seu negócio como uma empresa rural, deixar de pensar muitas vezes como semi-extrativismo ou extrativismo, pensar em profissionalizar o seu negócio, se profissionalizar, e o Senar oferece os cursos de FPR, que são os cursos de formação profissional rural para justamente profissionalizar essa mão-de-obra; oferece assistência técnica para gente difundir tecnologia dentro das propriedades, e o produtor basta ter o olhar atento a essas questões que o Se-

nar está pronto para agregar e ajudar esses produtores a alavancarem os seus negócios.

**JVA - Qual a expectativa que o Senar tem através dessa cadeia produtiva da pupunha daqui a 1 ano?**

**Coordenador Aloísio -** A pupunha vem se revelando nos últimos números como uma cadeia bastante rentável. Nós implementamos a assistência técnica a cerca de seis meses e obviamente, quando a assistência técnica é implementada a gente tem geralmente uma elevação de custo de produção porque o produtor passa a adubar, a manejar sua roça, então esse custo operacional se eleva inicialmente, mas os resultados vem depois com o aumento de produtividade, aumento de rendimento de hastes e é certo, a gente já faz projeções aqui através dos nossos números, de um

AUTO CENTER — MULTIMARCAS



**75. 3641-0607**  
75. 9 8123.6893 / 75. 9 9277-0596  
adailton.pneus@hotmail.com

**A SUA SEGURANÇA É A NOSSA PRIORIDADE!**

ALINHAMENTO 3D - BALANCEAMENTO - BATERIAS - CAMBAGEM - SUSPENSÃO - DIAMANTAÇÃO - DESEMPENO DE RODAS - TROCA DE ÓLEO - SERVIÇOS DE BORRACHARIA



aumento significativo de produtividade e de renda também para os produtores, então, sem dúvidas é um negócio rentável. O produtor que já produz, o produtor que pretendem entrar na atividade da pupunha pode ter essa certeza de que, se trabalhando conforme a orientação técnica, ele consegue sim um lucro e uma lucratividade nessa atividade. Esses produtores atendidos vão estar num estágio bem melhor do que eles estavam ao iniciarmos os atendimentos. Nos mensuramos inclusive através de números, nós fazemos um diagnóstico inicial para identificar qual era a situação atual desse produtor e após um ano, após ser feito um planejamento para essa área, após serem feitas todas as intervenções técnicas e gerenciais, a gente faz uma nova análise para identificar os avanços que foram obtidos nessa área, e, no ano seguinte, ou seja, após dois anos, a gente faz outro levantamento bastante apurado desses números para a gente ter uma real noção do quanto esse produtor avançou, e aí nós já projetamos que teremos

avanços bastante significativos.

**JVA - Aloísio, suas considerações finais.**

**Coordenador Aloísio** - Deixo um abraço a todos os produtores do Baixo Sul, independente da cadeia que ele trabalha, seja cacau, seja banana, seja pupunha. O Senar, inclusive está atuando fortemente em todas essas cadeias, nós temos diversos ótimos exemplos, seja aqui na região de Taperoá, Ituberá, seja na região de Presidente Tancredo Neves, Gandu, com turmas bem engajadas, com produtores alcançando produtividades excelentes e melhorando sua rentabilidade. Então, gostaria de ressaltar que o Senar está na região atuando fortemente. Para se ter um trabalho do Senar basta procurar o Sindicato do Produtor Rural do seu município ou do município vizinho, no caso nós temos aqui o Sindicato do Produtor Rural de Ituberá bastante atuante e também o Sindicato do Produtor Rural de Camamu, aqui na região costeira, e um pouco mais distante o

Sindicato de Gandu também bastante atuante. Já no recôncavo o Sindicato de Nazaré, se tratando aqui das proximidades, são os Sindicatos que atuam, e o produtor pode procurar mais informações nesses pon-

voltamento das cadeias produtivas da região, enfim, o desenvolvimento social porque quando o produtor ganha, quando ele desenvolve bem a sua atividade em campo todos ganham, o ganho é soci-

IMAGEM: ANA CLAUDIA GRAZIANI E CAROL SCHULTZ, BIOTECNOLOGIA E BIOPROCESSOS

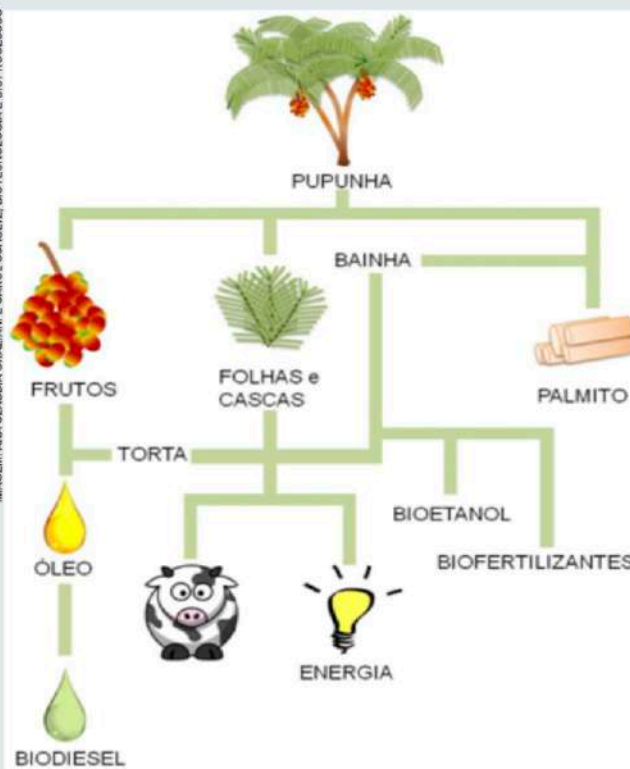

Potencial Biotecnológico e Bioenergético da Pupunheira

tos, que são os pontos de apoio do Senar nessas regiões.

Parabenizo a Coopafbasul, a Coopalm por fomentar esse tipo de ação de desen-

al, seja do meio rural ou do meio urbano, todos saem ganhado.



**RESPEITO À PLURALIDADE CULTURAL E VALORIZAÇÃO REGIONAL.**

POR QUE DEVO ASSINAR O JORNAL VALENÇA AGORA?

**QUEM LÊ, CONFIA!**

**AGENDA EMPRETEC**

**Valença**

**SEMINÁRIO:** 29/05 à 03/06



INFORMAÇÕES E INSCRIÇÕES:  
EMPRETECSEBRAE.COM.BR

Seminário Presencial, com todo cuidado.  
Vagas limitadas.  
WhatsApp: (71) 99113-9896





## AGRICULTURA

# Iniciativa fomenta cultivo de pupunha no Baixo Sul; rentabilidade é atrativa para produtores

*Sindicato de Produtores Rurais de Ituberá, Coopafbasul e Coopalm se unem para revitalizar cadeia produtiva da pupunha no Baixo Sul*

FOTO: VALENÇA AGORA



Programa A-TeG Pupunha conta 15 técnicos agrícolas que fazem o acompanhamento, assistência técnica e gerencial a 450 produtores de pupunha no Baixo Sul

Na última sexta-feira (27/04) um encontro realizado na sede da Ceplac-Ituberá apresentou os indicadores da assistência técnica e gerencial aplicada de forma gratuita em mais de 400 propriedades rurais do Baixo Sul produtoras de pupunha. A ação é uma iniciativa do Sindicato dos Produtores Rurais de Ituberá em parceria com a Coopafbasul (Cooperativa dos Agricultores Familiares do Baixo Sul) e a Coopalm (Cooperativa de Produtores de Palmito do Baixo Sul), tendo como realizador o Senar (Serviço Nacional de Aprendizagem Rural), através do programa A-TeG Pupunha, que possui vigência de dois anos contemplando os municípios de Camamu, Ituberá, Nilo Peçanha e Valença.

Através do A-TeG, 15 técnicos agrícolas visitam mensalmente as propriedades rurais

para transmitir as tecnologias necessárias para o aumento de produtividade e qualidade do cultivo da pupunha. Cada técnico atende 30 agricultores, totalizando 450 produtores beneficiados pelo programa na região.



Luiz Cláudio, presidente do Sindicato dos Produtores Rurais de Ituberá

“É um prazer para a nossa região ter esses técnicos fazendo esse trabalho, pois a gente tinha um déficit muito grande de pessoas que pudessem atuar na melhora da produtividade e no rendimento dos produtores. Esse trabalho é essencial para a nossa região, por isso desejamos que cada técnico se esforce mais um pouquinho para que realmente o agricultor seja

atendido com qualidade para conseguir alavancar o seu rendimento, pois cada área cultivada é a vida dele. Parabéns a todos e continuem os esforços”, afirmou Luiz Claudio dos Santos, presidente do Sindicato dos Produtores Rurais de Ituberá.

A Coopafbasul é uma cooperativa de referência na Bahia, que atua em diversas cadeias produtivas, comprando a produção de seus cooperados e comercializando-as no mercado nacional e internacional. Na cadeia da pupunha, inclusive, a cooperativa já executa o beneficiamento da matéria-prima através da Natuvalle. Gileno Santos, diretor da cooperativa, pontua que a pupunha é uma cadeia agrícola muito importante para a região. “A gente tem diversos cooperados em todo o Baixo Sul produtores de pupunha, mas a cadeia vinha sendo esquecida e falta-

va um acompanhamento mais próximo, uma assistência técnica”, resalta Gileno, acrescentando a existência de indústrias na região que absorvem essa matéria-prima.



Gileno Santos, diretor executivo da Coopafbasul

“Pensando nisso, a Coopafbasul em parceria com a Coopalm buscou junto ao Senar o programa A-TeG Pupunha, para que esses produtores pudessem ser assistidos. O Senar executa esse programa através do Sindicato dos Produtores Rurais de Ituberá, disponibilizando técnicos que prestam a assistência técnica e com um olhar voltado também para a gestão da produção. A gente pode dizer que o Senar está assu



mindando a assistência técnica do Brasil e isso é muito importante porque o Senar é nosso, nós produtores contribuimos para que exista o Senar e juntos, todo mundo trabalhando no mesmo caminho, só pode dar certo como já vem dando. O programa chegou no momento certo, a cadeia produtiva da pupunha está sendo alavancada na região do Baixo Sul e a gente fica muito feliz com isso que está acontecendo”, comemora Gileno Santos, em entrevista ao JVA.

Wesley Santos Gonçalves é um dos 15 técnicos da A-TeG Pupunha, acredita que, a partir do trabalho que vem sendo realizado junto aos produtores de pupunha, o cultivo seja revitalizado e atraia o interesse de novos produtores



Técnico agrícola da A-TeG Pupunha, Wesley Gonçalves

“Esse programa vem para mudar a vida dos produtores mostrando como a gente pode lidar com a agricultura familiar na nossa região e também abrindo a mente do produtor na parte gerencial e também a técnica, pois há muito tempo havia aqui essas carências da assistência técnica mais especializada. Então a Coopafbasul junto com o Senar possibilitou que os agricultores da nossa região que já estavam desmotivados, passassem a ter essa nova motivação para essa cultura, e nossa missão aqui é justamente contribuir para a melhoria dessa produção. Com essa visibilidade acreditamos que quem parou de plantar a pupunha voltará a cultivá-la e aqueles que já produzem, possam aumentar as suas áreas

de cultivo”, afirmou Wesley.

A engenheira agrônoma Kailine Castor da Silva, que também vem atuando como técnica do programa na região, avalia a importância e a perspectiva da pupunha na região.



Técnica agrícola da A-TeG Pupunha, Kailine Silva

“A gente vê que no Baixo Sul existe muito a cultura do cacau, as pessoas fixam mais no cacau, sendo que a pupunha dá um bom retorno econômico, mais ainda do que o cacau, então eu quero que todos os agricultores, possuindo uma área, possam estar ampliando o plantio da pupunha, que é uma cultura que a gente sabe que não vai acabar, tem mercado, tem demanda, então precisa-se dessa cultura forte para suprir o mercado. Às vezes a Coopalm compra palmito de São Paulo para trazer para aqui, então se a gente tiver esse produto ela não vai precisar importar de outro estado e sim comprar da região, aumentando assim a renda dos nossos agricultores”, considerou a engenheira.

Os 15 técnicos agrícolas atuam sob a supervisão de Rafael Ferraz. O supervisor traçou o atual cenário da pupunha na região, em entrevista ao JVA.

“A cadeia consumidora está mais no eixo Rio-São Paulo. Nós estamos começando a trabalhar uma cadeia que vem em fase de recuperação. Nós tivemos um auge na época da Fundação Odebrecht, que foi quem começou com esses plantios e esse fomento do plantio de pupunha para

a produção de palmito na região. Passamos por uma crise e agora, com a chegada da A-TeG, nós estamos revitalizando esses plantios já existentes. Alguns produtores empolgados com o preço do seu produto final, estão começando a ampliar área de produção, e as indústrias vêm fase de recuperação. Hoje nós estamos pensando não só no mercado nacional, mercados principais eixo Rio-São-Paulo, mas também em uma possível exportação. Tudo isso advindo do programa Senar junto com o Sebrae e cooperativa de produtores”, ressaltou Ferraz.



Supervisor da A-TeG Pupunha, Rafael Ferraz

A falta de produtividade vem fazendo com que as indústrias operem com “capacidade ociosa”, afirmou o supervisor, indicando a possível vinda de mais uma indústria para a região como mais uma razão pela qual a cadeia da pupunha é viável. “As indústrias tem procurando formas de estar trabalhando o palmito, não só o palmito convencional, que é aquele palmito envasado no vidro, mas também o palmito picado, o espaguete de palmito, o palmito para produção de massa para lasanha. As indústrias estão trabalhando com capacidade ociosa porque os produtores estão vindo de uma recuperação de lavoura em que nós estamos juntos tentando melhorar essa produtividade”, destaca.

Como perspectiva de futuro para a cadeia, com a execução da A-TeG Pupunha, Ferraz vislumbra o desenvolvimento da cadeia. “10% dos produtores atendidos falam em aumentar

a área, inclusive alguns já vem aumentando. O programa chegou para dar uma alavancada na produtividade do produto pupunha e mudar a realidade do campo. Temos aqui um Sindicato atuante, que chega junto ao Senar, cooperativas atuantes, produtores engajados, é uma parceria de sucesso, é uma parceria para somar e quanto mais somar melhor”, concluiu.



Coordenador do Senar, Aloísio Jr.

O coordenador do Senar nas regiões Baixo Sul, Sul e Recôncavo, Aloísio Júnior, enfatiza a importância da parceria entre o serviço e entidades da sociedade civil organizada no desenvolvimento regional. “O Senar é um agente de agregação, um agente de organização social também, juntamente com o Sindicato de Produtor Rural, juntamente com as cooperativas, as associações, que têm um papel fundamental. Esse realmente é o caminho, o produtor isolado não tem muito a ganhar com isso, então o produtor unido, o produtor associado, o produtor cooperado ganha força. O Senar chega para complementar o que já se faz nas associações e vem fomentando todo esse trabalho na linha do cooperativismo, do associativismo, da cooperação, independente desses produtores estarem vinculados a uma cooperativa, mas enfim, que esses produtores estejam cooperando uns com os outros, se unindo para poder desenvolver a cadeia, seja do município ou no Estado”, refletiu.





# #TALENTOS CETEN

**Aprendente Márcio Bonfim Polcarpo recebe Menção Honrosa da 17ª OBMEP.**



**CETEN**  
CENTRO DE EDUCAÇÃO TEMPO NOVO



**INTERNATIONAL  
SCHOOL**



**CETEN**  
CENTRO DE EDUCAÇÃO TEMPO NOVO

**SISTEMA DE ENSINO  
POSITIVO**

**Arvore<sup>+</sup>**



**MATRÍCULAS  
ABERTAS**

**☎ 75 3641-4790**



## COMEMORAÇÃO

# 7º Aniversário do Sem Cilindrada Moto Club reúne centenas de pessoas em Valença

Evento contou em sua programação, com o 2º Festival de Acarajé e Artesanato realizado pela Prefeitura

FOTO: DIVULGAÇÃO



Eventos atraíram uma multidão para a Praça da República, onde aconteceram apresentações musicais, festival de acarajé e artesanato

Em parceria com a Prefeitura de Valença, o Sem Cilindrada Moto Club promoveu neste final de semana, 29 e 30 de abril, um grande encontro de motociclistas de várias partes do país, na Praça da República para celebrar

o seu 7º aniversário. O evento foi abrilhantado pela segunda edição do Festival de Acarajé e Artesanato realizado pela Prefeitura. Os eventos movimentaram bastante o fim de semana na capital do Baixo Sul.

O ambiente festi-

vo ofereceu aos amantes do Rock in Roll apresentações musicais das pratas da casa, como o jovem valenciano John Barboza, que cantou sucessos de Cazuza, Renato Russo, Raul Seixas, Lulu Santos, Marina Lima e Rita Lee.

FOTO: DIVULGAÇÃO



Prefeito de Valença, Jairo Baptista

FOTO: DIVULGAÇÃO



Motociclistas visitaram Adro da Igreja do Amparo

FOTO: DIVULGAÇÃO



Shows de rock fizeram parte da programação

FOTO: DIVULGAÇÃO



Bandeiras dos motoclubes visitantes

FOTO: DIVULGAÇÃO



Motociclistas de várias partes do país visitaram Valença

Para o prefeito Jairo Baptista essa é mais uma oportunidade de divulgar a cidade de Valença e valorização da cultura. "Essa é uma grande oportunidade de divulgar a nossa Valença que tem se destacado pela realização e organização de grandes eventos culturais e gratuitos para a comunidade. Nada mais justo do que trazer à relevância das baianas de acarajé, dos artesanatos valencianos e dos motociclistas, que com o apoio da Prefeitura para essas iniciativas, conseguimos movimentar o turismo, a economia e valorizar a nossa cultura", afirma o prefeito.





Roque, presidente do Sem Cilindradas Moto Club prestou agradecimentos

O presidente do Sem Cilindrada Moto Club, Roque, agradeceu a presença de todos. "Gostaria de agradecer a presença de vocês, agradecer em especial ao meu moto clube porque é uma equipe fantástica, a gente não faz nada só, obrigado a cada irmão motociclista que saiu da sua casa, da sua cidade e que veio aqui prestigiar esse evento. Agradecemos aos ambulantes que estão aqui nos dando suporte, ao pessoal que trabalha com artesanato, as baianas de acarajé, agradecemos a cada empresário que ajudou e que acreditou nesse evento. Nossos agradecimentos também a Prefeitura de Valença e toda a sua equipe. Não fazemos nada só, forte abraço a todos e excelente festa", desejou Roque em seu pronunciamento.

O vereador Fabrício Lemos, grande apoiador do esporte no município, parabenizou os motociclistas. "Eventos como esse fazem a economia do nosso municí-

pio aquecer, dá oportunidade não só apenas de lazer e entretenimento, mas muitas coisas por trás disso, então não tenho dúvidas que há necessidade de que todos possam estar uni-



Vereador Fabrício Lemos, prefeito Jairo Baptista, Rita Santos (presidente da ABAM), secretário Ademir Costa, Bertolino Jr., presidente da Câmara de Vereadores

dos para que eventos como esse e muitos outros aconteçam para que Valença venha crescer. Parabéns para a imprensa que certeza contribui para divulgar ações como essa para que mais pessoas tenham esse desejo de conhecer e visitar a nossa cidade, e nós como vereadores, como cidadão valenciano, eu não poderia ficar de fora de dar esse apoio a algo



Motociclistas confraternizam no Alto do Amparo, com vista da cidade

tão importante como esse evento", destacou.

O presidente da Câmara de Vereadores de Valença, Bertolino Jr. parabenizou o Moto Club pelo evento e aniversário. "Momento hoje

Valença, Vane Costa, prestigiou o evento e levou o abraço do deputado federal Raimundo Costa à organização. "Um prazer participar desse evento que traz muita gente para Valença, gera emprego e renda. Nós como cidadãos valencianos precisamos acolher esses visitantes e dizer que eles voltem sempre. O deputado federal Raimundo Costa não está em Valença, por cumprir agenda em Paulo Afonso, onde também está acontecendo um Moto Fest, mas deixa o seu abraço e os parabéns ao aniversariante Sem Cilindrada Moto Club", afirmou ao JVA.

é de gratidão a Deus em primeiro lugar, parabéns ao irmão Roque que merece todo nosso prestígio e carinho, parabéns a todos os apoiadores, ao secretário Ademir, ao prefeito Jairo Baptista por ter contribuído para que esse evento pudesse estar acontecendo e movimentando a economia da nossa cidade.

A ex-vereadora de

Prof. Dr. Francisco Neto, diretor geral da FAESB (Faculdade de Educação Social da Bahia), patrocinadora do 7º aniversário do Moto Club Sem Cilindrada, levou os alunos da instituição para uma ação de divulgação da cidade. "A FAESB sempre teve esse viés de apoiar os eventos sociais, os eventos esportivos e os eventos que movimentem a eco



Estudantes da faculdade FAESB marcaram presença no evento



Universitários divulgaram a história de Valença e a faculdade FAESB



nomia da cidade. Apoiamos esse aniversário com patrocínio e também, como forma de engrandecer a nossa cidade, trouxemos os alunos dos nossos cursos de Direito, de Administração e de Pedagogia, para contar aqui um pouco da história de Valença e dessa forma apresentar a cidade para os motociclistas que vem de outras cidades e também apresentar a FAESB como uma faculdade de vanguarda”, ressaltou Neto.

### Festival de Acarajé



Dendê, caruru, vatapá, camarão e pimenta. Foram alguns dos sabores que os valencianos e turistas puderam apreciar no Festival de Acarajé e Artesanato, realizado pela Prefeitura de Valença, por meio da Secretaria de Desenvolvimento Econômico, em parceria com o Sem Cilindrada Moto Club.

Presente no evento a presidente da ABAM (Associação Nacional das Baianas de Acarajé, Mingau e Receptivos da Bahia), Rita Maria Ventura dos Santos, que veio prestigiar os motociclistas, e, especialmente as baianas de acarajé.

“Valença está abrindo as portas para as baianas em todos os municípios do Baixo Sul. Agradecemos ao secretário Ademir Costa e ao prefeito Jairo Baptista essa oportunidade que está dando a essas mulheres”, destacou Rita

Santos.

Em entrevista ao JVA, a presidente da ABAM, pontuou a importância das baianas de acarajé para a cultura. “Tudo gira em torno da baiana do acarajé. Quando alguém vê uma baiana no exterior, já fala “é Brasil”, então nós, as baianas de acarajé, não representamos só a Bahia, nós representamos o nosso país. Ser baiana de acarajé é representar o nosso estado e o Brasil, é uma grande responsabilidade para essas mulheres”, destacou.

Confira mais desse ba-

te-papo!

**JVA - A baiana do acarajé é reconhecida pelas suas vestes. Mas nem sempre as baianas estão utilizando essas vestes. Qual a mensagem a senhora deixa para que essas baianas cultivem esse patrimônio?**



**Rita Santos -** A baiana hoje é patrimônio imaterial nacional, mas ela só é patrimônio se ela estiver com todas as vestes, de bata, de saia e de torso. No momento em que

ela não está vestida assim ela deixar de ser um patrimônio. Hoje nós somos reconhecidas pelo ministério do Trabalho como profissionais e cada profissional tem a sua farda e a da baiana é a roupa completa. Então eu quero que as baianas de Valença entendam que para elas serem patrimônios elas têm que estar de bata, de saia e de torso. A religião está no coração e não na roupa que se está vestindo e que a sociedade também reconheça isso, a roupa é só a indumentária da baiana.

**JVA - A baiana tem uma responsabilidade também muito grande de cultivar uma tradição que é o dendê, o tempero, o cheiro, o sabor, então existe uma importância e um valor desse patrimônio baiano que também é fortalecido. Nos comente sobre isso.**

**Rita Santos -** O dendê é a nossa matéria-prima, sem dendê não existe ofício da baiana de acarajé, por isso nós estamos lutando para que o nosso estado volte a ter dendê, que é absurdo um estado tão grande como o nosso só produzir 2% de dendê. Nós precisamos ter o nosso dendê de volta, que é o dura, porque é ele que dá o sabor na acarajé, na moqueca. Podemos ter os dois, o dura e o *tenera*. O nosso dendê tem mais de 300 anos, o mesmo tempo que tem o ofício da baiana, então a gente precisa preservar. Os nossos governantes, o município e o Estado tem que rever essa questão e trazer de volta o nosso dendê. Nós entramos com uma solicitação no Conselho de Cultura do Estado para que torne o nosso dendê patrimônio estadual, mas eu já estou encaminhando também para Brasília para que o Iphan também torne o nosso den-

dê patrimônio nacional, porque sem dendê não tem acarajé.

**JVA: A semente do dendê adentrou ao Brasil escondido, através dos escravos. Se isso não tivesse ocorrido, não haveria a acarajé, que também foi trazido ao país por eles.**

**Rita Santos -** Verdade, é isso mesmo, tudo veio junto, por isso que é um casamento que não pode separar, sem dendê não tem o ofício da baiana, por isso que a gente precisa, e Valença que produzia tanto dendê e agora estou vendo aí pouquíssimos. Nada contra os outros tipos de dendê, podemos trabalhar com os dois, com o *tenera* e com o dura, agora dependemos dos nossos governantes, município e estado resolver isso.

O secretário municipal de Desenvolvimento Econômico e Social, Ademir Costa resalta o avanço das discussões sobre o dendê em Valença.

“Participamos, a convite de Dona Rita, de uma reunião no Estado com a Braspalma, que é um grupo do Pará que detém a tecnologia e a maior variedade de plantio de dendê. O governo do Estado está sinalizando incentivo ao plantio e os bancos também. É muito importante a geração de emprego na cadeia do dendê, porque o dendê é cultivado e industrializado em Valença, então gera emprego tanto no campo, como na indústria que é extremamente importante para a nossa economia”, considerou Ademir.

Seja Assinante!

Receba o nosso Jornal semanalmente em sua casa durante 1 ano

Ligando 75 2641-4799

JORNAL VALENÇA  
**AGORA**





CASA DO EMPRESÁRIO EM AÇÃO



# Núcleo de Mulheres Empreendedoras convida para a Masterclass “O Poder do Networking”

A Casa do Empresário de Valença, através do Núcleo de Mulheres Empreendedoras do Programa Empreender, em parceria com o Instituto Sozo Mind convida o empresário para a Masterclass O Poder do Networking, que será realizada na próxima quarta-feira (10/05).

O evento será conduzido por Day Bomfim, que é Head Trainer do Instituto Sozo Mind, Treinadora em Inteligência Emocional, Publicitária, Esp. Gestão Estratégica de Marketing e Esp. Gerenciamento de Projetos.

Faça a sua inscrição através do QR CODE

abaixo. Vagas limitadas! Haverá Certificado de Participação.



**SERVIÇO:**

**Evento:** O Poder do Networking  
**Data:** 10/05 (quarta-feira)  
**Horário:** 19:00h  
**Local:** Auditório da Casa do Empresário de Valença.  
**Entrada:** 2kg de alimentos que serão doados para Lar São Francisco de Assis.

# Curso de Cooperativismo e Empreendimentos Solidários



O Núcleo de Agricultores do Programa Empreender, gerido em Valença pela Associação Comercial e Empresarial (ACE), participou nesta quarta-feira (3), de mais um encontro do Curso de Formação Continuada em Cooperativismo e Empreendimentos Solidários. A iniciativa fruto da parceria entre a Casa do Empresário com o IF Baiano, proporcionou na referida aula, conhecimentos sobre Compras Públicas do PNAE.



## CAIRU

## Conecta Boipeba se consagra no destino turístico

Evento aconteceu no Arquipélago de Cairu com mais de 20 apresentações em quatro dias de festa

Nem a chuva atrapalhou a primeira edição do Conecta Boipeba, na ilha do arquipélago de Cairu. Com mais de 20 apresentações no palco principal, o evento reuniu diversas tribos musicais e já está confirmado para 2024. Idealizado por Targino Gondim e realizado pela Prefeitura de Cairu, contou com o patrocínio da Bahiagás e do Governo do Estado.

De 20 a 23 de abril, o destino turístico foi palco de diversas atrações culturais. Oficinas de arte e música, literatura, cordel, teatro, dança, poesia, artesanato, contação de histórias, entre outras, formaram a programação que trouxe nomes de diversos ritmos consagrados nacionalmente.

“O Conecta Boipeba foi um sucesso. Logo ao receber o convite do prefeito Hildécio Meireles já tinha ficado animado, mas o evento superou as minhas expectativas. Juntamos todas as tribos, manifestações artísticas e culturais para este evento que me deixou muito feliz. Obrigado aos moradores, ao trade local pelo acolhimento, pela atenção à nossa equipe e, sobretudo, a muito grato à equipe da prefeitura. Que venha o Conecta Boipeba 2024!”, Disse o curador e organizador, Targino Gondim.

“A nossa gratidão pelo lindo evento que a prefeitura de Cairu nos proporcionou. Foi uma



Targino Gondim e Luiz Caldas foram umas das atrações do Conecta Boipeba



Prefeito Hildécio Meireles e vice-prefeita Cintia Roseberg prestigiaram evento

festa linda, organizada e com muita alegria. As pessoas curtiram demais. Boa parte dos turistas na ilha vieram por conta do evento! Só temos a agradecer e reconhecer o excelente trabalho de todos os envolvidos. Obrigada ao nosso prefeito Hildécio, por acreditar que Boipeba era capaz de sediar um evento desse tão importante para todos nós. Gostaríamos que esse tipo de festa se repita, foi bom para todos. Que esse seja o primeiro de muitos”, disse Viviane Meireles, da Morada dos pássaros.

A programação começou na quinta-feira, dia 20. Depois das oficinas e do arrastão com Aulão de Forró com Cabrueira, a cidade recebeu apresentações culturais de grupos como o Zambiapunga, Samba de Roda Raízes do Mangue, Elton Risco, Fredinho e Zazi Love, Arerê do Quilombo e Nativos de Moreré. Um arrastão com a Rural Elétrica comandado, por Verlando Flor Serena fechou o dia.

O segundo dia

contou com o Bumba Meu Boipeba e Boi Malhado de São Sebastião. Na praça, Camerata de Boipeba, Tom Moreno e os Morenos do Samba e Secos & Cacheados. A abertura do palco principal contou com Eugênio Cerqueira, Tamires & Baião de Luzia, Targino Gondim e Mariana Aydar chegou a cantar algumas canções, quando a chuva passou parte da programação para o dia seguinte.

O sábado foi aberto pelas apresentações de Targino Gondim e Luiz Caldas, logo no início da tarde. Logo após, oficina de reciclagem com Peu Meurray, arrastão, aulão e apresentação da Roda de Capoeira e Samba de Roda de Monte Alegre. Na praça, Gegê Gomes, Donalíel, Targino Gondim & Quinteto Sanfônico do Brasil, Peu Meurray e Esquema Quente.

“Toda a organização está de parabéns. A festa teve realmente a cara e a energia de Boipeba. Foi lindo ontem ver famílias e crianças curtindo. Uma pena que o tempo

acabou atrapalhando, mas mesmo assim não conseguiu tirar a energia do local e nem atrapalhou a diversão de muitos”, afirmou Jeslayne Ferreira, da Pousada Recanto dos Pássaros.

Os acordes do forró animaram Moreré no domingo, último dia do Conecta Boipeba. Arrastão e Aulão de forró com Verlando Flor Serena, Targino Gondim & Cabrueira deram o tom de frente para o mar. No início da tarde, já praça de Boipeba, a grade continuou com Dj Gabriel, Fredinho, Zazi Love e Escandurras. O forró de Tato Fala Mansa e Targino Gondim esquentou o público na chuva. Jaldo Rodrigues fechou a programação do evento.

“Desejo muito que o Conecta Boipeba se torne fixo no nosso calendário anual de eventos. Parabéns à prefeitura de Cairu por acreditar no Conecta Boipeba, um evento que fez nossa paradisíaca ilha se orgulhar”, afirmou Dido Lima, da Pousada Charme do Dido.



FOTOS: DIVULGAÇÃO/SCM CAIRU



## CAIRU

# Inscrições para a eleição do Conselho Tutelar de Cairu vão até sexta-feira (5)

As inscrições para a Eleição 2023 do Conselho Tutelar de Cairu vai até sexta-feira, 5 de maio, e estão sendo realizadas na Secretaria Municipal de Políticas Sociais, na Sede do Município.

O Conselho Tutelar é um órgão público municipal que representa a sociedade na proteção e na garantia dos direitos das crianças e adolescentes. A função do conselheiro exige dedicação exclusiva, sendo incompatível com o exercício de outra função pública e/ou privada. São eleitos titulares e suplentes por voto direto, secreto, universal e facultativo dos cidadãos com domicílio eleitoral no município.

Para mais informações ligue 75 3653-2001 (Secretaria Municipal de Políticas Sociais de Cairu) ou consulte o edital em [www.cairu.ba.gov.br/site/DiarioOficial](http://www.cairu.ba.gov.br/site/DiarioOficial)

**VENHA SER UM CONSELHEIRO TUTELAR**

**ELEIÇÕES 2023**

**Inscrições prorrogadas até 05/05/2023**

**Locais:** Secretaria de Políticas Sociais - Cairu (Sede), CRAS Boipeba, CRAS Gamboa

**Horário:** 08h às 17h

Consulte o edital  
[www.cairu.ba.gov.br/site/DiarioOficial](http://www.cairu.ba.gov.br/site/DiarioOficial)

MPP ECA CAIRU SECRETARIA DE POLÍTICAS SOCIAIS CONSELHO TUTELAR CRAS

**VENHA CONHECER E FAZER UM TEST DRIVE!**

**FIAT PULSE**

Um carro feito pra pulsar seu coração.

(75) 3643-3300/98829-2288  
[www.brione.com.br](http://www.brione.com.br)



**FIAT Brione**  
melhor pra você





 **FAESB** FACULDADE DE EDUCAÇÃO SOCIAL DA BAHIA

**CURSO PREPARATÓRIO  
PARA O CONCURSO DA  
GUARDA MUNICIPAL**

FACULDADE  
**FAESB**  
Faculdade de Educação Social da Bahia



**Valença e Cairu**

Edital será lançado em breve!

📞 75 98883-2009 📞 75 3641-3509

[/@faculdedefaesb](#)

FACULDADE  
**FAESB**  
Faculdade de Educação Social da Bahia



FACULDADE  
BARÃO DE JEQUIRIÇÁ

**CURSOS:**

**PEDAGOGIA  
ADMINISTRAÇÃO**

**Aulas aos sábados a tarde**  
*Com o Professor Tutor em Sala de Aula*

**(75) 9 8883-2009**

**Um encontro por semana!**

vestibular  
**2023.2**



**NOVO FIES**

FACULDADE  
**FAESB**  
Faculdade de Educação Social da Bahia

**INSCRIÇÕES  
ABERTAS**

**PROVA 04 DE JUNHO**

**DIREITO  
ADMINISTRAÇÃO  
PEDAGOGIA**

📞 75 98883-2009 📞 75 3641-3509

[www.faculdedefaesb.com.br](http://www.faculdedefaesb.com.br)





## VALENÇA

# Defesa Civil de Valença se reúne com prefeito Jairo Baptista e representantes do Guaibim para alinhar ações de prevenção contra enchentes

A coordenadoria Municipal de Proteção e Defesa Civil, órgão vinculado à Prefeitura de Valença, realizou no último dia 24 de abril, uma reunião em caráter de urgência, tendo como pauta os alagamentos que historicamente tem acometido o Distrito do Guaibim, levando em consideração os boletins meteorológicos emitidos pelo Inmet (Instituto Nacional de Meteorologia) e Cemaden (Centro Nacional de Monitoramento e Alertas de Desastres Naturais), que tem alertado em relação às fortes chuvas em todo Sul Baiano.

Participaram da reunião representantes do Guaibim e do poder público municipal, entre eles o prefeito Jairo Baptista; a coordenadora de Proteção e Defesa Civil, Eunice Pereira; o secretário de Planejamento, Jecivaldo Santos; o secretário de Meio Ambiente, Marcelo Borges; o Procurador Geral do Município, Fleuber Ramos; Anselmo, servidor da secretaria de Infraestrutura e Urbanismo; Roberval, representante dos moradores da Comunidade de Santa Tereza (Guaibim) e Rodeval, administrador do Distrito do Guaibim e Pó.

Além da escuta aberta da prefeitura para ouvir os problemas en-



Reunião da Defesa Municipal de Valença na Prefeitura, realizada no dia 24 de abril de 2023

frentados pelas comunidades do Distrito do Guaibim, outro importante destaque que motivou a urgência da reunião foram as ocorrências de alagamentos, enchentes e deslizamentos de encostas na região do Extremo Sul Baiano, com milhares de famílias desabrigadas, contando com ação de ajuda humanitária organizada pela Sudec e o Governo do Estado.

Durante a reunião a Coordenadora da Defesa Civil relatou sobre os problemas observados na visita técnica realizada nas duas comunidades do Guaibim (Santa Tereza e Jardim Michele), a convite do Sr. Roberval e da professora Rita Clara. Os problemas

identificados foram construções irregulares obstruindo os rios, falta de drenagem nas ruas, obstrução de canais, ausência de limpeza urbana. Estas informações foram confirmadas pelos senhores Roberval, Rodeval e Pó. Na oportunidade o Secretário do Meio Ambiente reforçou a necessidade da aplicação de multas nos casos das construções irregulares e desmatamento dos mangues. Foi pedido também pelo Secretário Marcelo Borges um parecer da Procuradoria para autorizar a aplicação de multas, onde o mesmo concordou e se comprometeu em proceder com a autorização.

A Secretaria de Infraestrutura represen-

tada pelo Engenheiro Civil Anselmo sinalizou sobre o projeto de drenagem que está sendo elaborado pelo órgão.

Ao final da reunião o prefeito Jairo reafirmou o interesse em atender aos anseios das comunidades não só do Guaibim mas de toda Valença, e cobrou das secretarias envolvidas ações contundentes e preventivas.

A Coordenadora de Defesa Civil sugeriu que o administrador do Guaibim (Rodeval) encaminhasse um ofício sinalizando os pontos críticos das comunidades, locais que necessitam urgente da atenção do poder público.

**SEMPREVIVA**  
FARMÁCIA DE MANIPULAÇÃO

UM JEITO AINDA MELHOR DE CUIDAR DA SAÚDE.

75.3641.7537

Rua Marquês do Herval, nº 37, Centro, VALENÇA-BA (PRÓXIMO AO HOTEL VALENÇA)

**CURTA NOSSA FANPAGE**

[facebook.com/valencaagoraonline](https://facebook.com/valencaagoraonline)



## VALENÇA

# Prefeitura realiza curso de cultivo banana com produtores rurais

Em parceria com o Serviço Nacional de Aprendizagem Rural (SENAR), a Prefeitura de Valença, por meio da Secretaria Municipal de Agricultura e Abastecimento, realizou entre os dias 24 e 26 de abril, o Curso Trabalhador no Cultivo da Banana.

O curso ministrado por um instrutor do Senar, abordou vários aspectos da produção de banana na teoria e depois tiveram a oportunidade

de ver na prática a aplicação de técnicas sobre solo, clima, cultivares de banana, adubação, pragas, doenças, embalagem e comercialização.

Os produtores rurais vêm recebendo apoio constante da Secretaria de Agricultura do município que visa melhorar a produtividade e a rentabilidade do negócio rural, a partir da formação profissional do produtor e da difusão de tecnologias viáveis.



FOTO: ASCOM VALENÇA

# Prefeitura de Valença conclui mais um curso de Piscicultura

Pensando em fomentar a economia da Agricultura Familiar, a Prefeitura de Valença, por meio da Secretaria Municipal de Pesca e Aquicultura, em parceria com o Serviço Nacional de Aprendizagem Rural (SENAR), realizaram entre os dias 26 e 28 de abril, o Curso Trabalhador na Piscicultura.

O curso que teve o início com aulas teóricas sendo finalizado com aulas práticas na zona rural, teve como objetivo capacitar profissionais para



FOTO: ASCOM VALENÇA

produzir peixes, utilizando boas práticas de manejo e de bio sustentabilidade,

visando ampliar a implantação da Piscicultura em propriedades rurais

do município.

Segundo a secretária, Mônica Pereira, essa é mais uma etapa de capacitação, cumprindo o compromisso da gestão municipal. "Este é mais um ciclo concluído, que capacitou os agricultores na criação de peixes, para diversificação da propriedade e ampliação da cadeia produtiva, tornando assim viável uma nova atividade aos produtores do município", afirmou a secretária.



## SEGURANÇA PÚBLICA

# Valença tem 80% do videomonitoramento funcionando, afirma coordenadora do Cicom Costa do Dendê

*Unidade unifica os serviços de emergência do sistema de segurança pública e gerencia o videomonitoramento*

**I**naugurado em junho de 2018, o Centro Integrado de Comunicação - Cicom Costa do Dendê, localizado na sede da 5ª Coorpin (Coordenadoria Regional de Polícia do Interior), no bairro Novo Horizonte, segue ativo com as suas atividades de gestão do pronto atendimento de ocorrências de urgência e emergência através dos sistemas de comunicação e videomonitoramento, visando a proteção da vida e do patrimônio.

A unidade é vinculada à Secretaria de Segurança Pública do Estado da Bahia, e abrange atualmente o monitoramento de 14 cidades da região, entre elas Valença.

O JVA conversou com a coordenadora do órgão, a capitã Claudelúcia Reis, sobre o funcionamento da unidade.

**JVA - Cláudia, qual a realidade hoje do sistema de monitoramento do Cicom Costa do Dendê?**

**Capitã Claudelúcia** - Nós hoje estamos com praticamente oitenta por cento do sistema de câmeras instalado. Algumas ainda estão em fase de teste para ativação, mas a maioria delas já estão ativadas aqui em Valença. Do total de 55 câmeras, 44 estão em pleno funcionamento. Tem algumas câmeras para serem ativadas no Morro de São Paulo e Guaibim.

**JVA - O monitoramento contempla toda a região?**

**Capitã Claudelúcia** - Nós temos na nossa área



Valença possui atualmente 45 câmeras de videomonitoramento em funcionamento, informa a coordenadora do Cicom

de atuação quatorze cidades. Com o sistema de videomonitoramento temos Valença e Cairu. As localidades de Guaibim e Morro de São Paulo ainda estão em fase de instalação. Temos também a área do presídio em Valença que já está quase cem por cento completo.

**JVA - Essas câmeras em funcionamento já estão integradas no sistema do Cicom Salvador?**

**Capitã Claudelúcia** - Já sim. Inclusive a gente pode acompanhar questões de mandado de prisão, verificação de carros roubados, situações envolvendo crimes com veículo.

**JVA - Existe o sistema supervisionado vinte e quatro horas aqui em Valença?**

**Capitã Claudelúcia** - Sim. Nossas câmeras estão diuturnamente fazendo um sistema de vigilância, tem o nosso pessoal aqui acompa-

nhando e quando há algum mandado de prisão e que passa por uma dessas câmeras, automaticamente nos é dado o alerta e aí a gente já entra em contato com a guarnição para fazer a captura desse indivíduo.

**JVA - Dra. Cláudia, o que a comunidade pode ouvir do Cicom em relação a esse momento que estamos vivendo em Valença em relação à segurança pública?**

**Capitã Claudelúcia** - A gente fala para a população ficar tranquila em relação a nossa atuação. Nós aqui temos um sistema de videomonitoramento em praticamente toda a cidade, e as imagens estão sendo armazenadas no Cicom para qualquer situação de verificação de atos de criminalidade. Nós diariamente temos acompanhado o que acontece na cidade, através do videomonitoramento, através das denúncias e dos acontecimentos diários. É importante que as pes-

soas continuem fazendo suas denúncias, pois no que nos compete a gente vai encaminhar aos órgãos responsáveis pela investigação dessas situações, mas também a gente conchama a todos que não repassem notícias falsas, não alimentem as *fake news*, porque ao fazer isso, você está causando prejuízos às situações verdadeiras. Não passe trotes, as pessoas muitas vezes passam informações falsas e aí prejudica porque a gente desloca uma viatura para atender uma situação que não é real e deixa descoberto uma situação real. Nós estamos aqui diuturnamente trabalhando para que a população tenha a maior segurança possível no que compete a nossa atuação.

Além de agilizar o atendimento, o Cicom unificar os serviços de emergência (190, Polícia Militar, 197, Polícia Civil e 193, Corpo de Bombeiros Militar) do sistema de segurança pública.



## BAHIA

# Governo da Bahia vai investir U\$ 300 milhões na agricultura familiar para os próximos seis anos

A noite desta terça-feira (2) foi marcada por importantes anúncios do Estado para o desenvolvimento rural na Bahia. Durante a celebração dos 40 anos de fundação da Companhia de Desenvolvimento e Ação Regional (CAR), vinculada à Secretaria de Desenvolvimento Rural (SDR), realizada na sede da União dos Municípios da Bahia (UPB), foram anunciados dois projetos para a agricultura familiar, que somam um aporte de U\$ 300 milhões em investimentos: Parceiros da Mata e Bahia que Produz e Alimenta.

O presidente da CAR, Jeandro Ribeiro, destacou os novos investimentos para o projeto Parceiros da Mata, que vai atuar na promoção dos sistemas produtivos sustentáveis, na proteção e na recuperação ambiental. O investimento dará mais qualidade de vida a cerca de 100 mil famílias de comunidades rurais dos Territórios de Identidade do Baixo Sul, Litoral Sul e Vale do Jiquiriçá, do Bioma da Mata Atlântica da Bahia. “Serão investidos R\$ 750 milhões pelos próximos seis anos, beneficiando 61 municípios desses territórios”, explicou o titular.



O investimento dará mais qualidade de vida a cerca de 100 mil famílias de comunidades rurais dos Territórios de Identidade do Baixo Sul, Litoral Sul e Vale do Jiquiriçá, do Bioma da Mata Atlântica da Bahia

Para o projeto Bahia que Produz e Alimenta, também anunciado durante a cerimônia, os investimentos serão para melhorias na produção, gestão e integração das organizações produtivas aos mercados; e ampliação do acesso à água e ao saneamento básico. Além de apoio aos agricultores familiares com novas tecnologias e com o serviço continuado e qualificado de Assistência Técnica e Extensão Rural (ATER). A meta é atender e incrementar a receita bruta de 600 organizações produtivas da agricultura familiar e 30 mil beneficiários diretos. No total, os projetos somam um aporte de U\$ 300 milhões de dólares do Estado.

“Essas ações vão levar o desenvolvimento para o povo baiano. E vão, sobretudo, produzir o alimento para acabar, de uma vez por todas, com a fome na Bahia, que é um projeto que o governador Jerônimo Rodrigues colocou na pauta do dia”, completou Jeandro Ribeiro.

O vice-governador Geraldo Júnior reforçou a importância do trabalho desenvolvido pela Companhia ao longo dessas quatro décadas, em prol do desenvolvimento da agricultura familiar e do setor sócio-produtivo. “Essas ações são fundamentais para o desenvolvimento rural no estado. É necessário regionalizar as atividades por cada um dos territórios e cada

um dos eixos da atividade agrícola, para contribuir com o desenvolvimento da economia e melhorar as vidas dessas pessoas”, afirmou o vice-governador.

O presidente da Cooperativa de Produtores Rurais (Coopatan), Juscelino Macedo, que atende por meio da cooperativa 366 associados, disse que os investimentos devem aumentar a produtividade da mandioca e a renda média do produtor. “Nossa expectativa com esses projetos é aumentar a produtividade e a renda do produtor, aumentar o número de assistidos, bem como a renda média do cooperado, dando mais dignidade ao homem do campo”, salientou Juscelino.

### FAÇA CONOSCO:

Cartões de visita / Panfletos / Adesivos  
Banners / Cardápios / Blocos e Talões  
Pastas de Apresentação / Imã de geladeira  
Marca Página / Crachás / Tags / Folhinhas  
Encadernação capa dura c/ pintura na capa  
Encadernação espiral

### ATENDIMENTO:



(75) 99828-1479

Tel. (75) 3641-4739



GRÁFICA  
PRISMA



## BAHIA

# Governo do Estado publica editais do São João da Bahia 2023

O Governo do Estado da Bahia publicou, na edição do Diário Oficial da última quinta-feira (27), quatro editais referentes ao São João da Bahia e demais festejos juninos, que se realizarão nos meses de junho e julho em Salvador. São editais para a seleção e contratação de bandas e artistas, grupos de samba junino, trios/quartetos nordestinos, além do edital de decoração do Centro Histórico da capital baiana.

O projeto São João da Bahia 2023 é promovido pelo Governo do Estado, por meio da Superintendência de Fomento ao Turismo do Estado da Bahia (Sufotur). Cada edital tem suas particularidades. No en-



A divulgação dos selecionados acontece no dia 14 de junho

tanto, todos têm inscrições abertas em 28 de abril até o dia 12 de junho. O governador Jerônimo Rodrigues usou as redes sociais para falar sobre a publicação do edital, na quinta (27). “Turma do São João, que curte e pratica a cultura, estou aqui para anunciar a publicação de edital para os festejos juninos.

Investiremos quase R\$ 1,5 milhão em quatro editais. Vamos valorizar nossos artistas no maior São João de todos os tempos, em homenagem a Zelito Miranda”.

Nos editais podem participar pessoas jurídicas e físicas que atendam às exigências contidas no texto publicado. Somente serão a-

ceitas inscrições feitas presencialmente e mediante apresentação de todos os documentos requisitados. Podem ser feitas com preenchimento de formulário disponibilizado no endereço eletrônico [www.sufotur.ba.gov.br](http://www.sufotur.ba.gov.br), acompanhado da documentação de regularidade jurídica-fiscal e do material artístico, e entregues no protocolo-geral da Sufotur (3ª Avenida, nº 390, Térreo, CAB), das 8h30 às 18h. A divulgação dos selecionados acontece no dia 14 de junho. A seleção tem o objetivo de compor a grade da programação artística dos eventos realizados e patrocinados pelo estado da Bahia entre os dias 22 de junho e 2 de julho em Salvador.

# Governo do Estado lança o Qualifica Turismo 2023, projeto que fornece treinamento especializado em turismo

O Governo do Estado lançou, na quarta-feira (26), o projeto Qualifica Turismo 2023, uma iniciativa que visa formar mão de obra especializada para atuar no setor de turismo do estado. O evento de apresentação, realizado no Hotel Fiesta, no bairro do Itaipara, em Salvador, contou com a presença do vice-governador Geraldo Júnior, de empresários e de operadores do trade turístico. O investimento para esta etapa do projeto é de mais R\$ 2,8 milhões, oriundos do Fundo Estadual do Trabalho (FTE).

O Qualifica Turismo é uma parceria da Secretaria do Trabalho, Emprego, Renda e Esporte (Setre) com a Secretaria de Turismo (Setur-BA) e Associação Brasile-

ira de Bares e Restaurantes (Abrasel). Os profissionais serão capacitados com cursos de alto nível que atendem à demanda do setor e geram oportunidade de renda para grupos específicos e trabalhadores considerados estratégicos para a economia.

O projeto irá oferecer cursos para recepcionista de hotel com noções de inglês e espanhol, condutor de turismo com ênfase no turismo religioso, camareiro, artesão de bijuterias e ecojoias, técnicas de vendas com noções de inglês, garçom e barman, sommelier, marcenaria náutica e mecânica náutica.

O Secretário de Turismo, Maurício Baccelar, explicou que as capacitações oferecidas foram pensadas para aten-

der às crescentes demandas dos turistas que visitam o estado. “A Bahia é um dos principais destinos turísticos do país e, por isso, é essencial que a mão de obra seja qualificada e esteja preparada para atender às necessidades dos turistas de maneira eficiente e cordial”.

### Oportunidade

O público-alvo do projeto são pessoas com demandas sociais específicas, empreendedores e jovens com potencial para atuar no setor, como trabalhadores desempregados que buscam atualização profissional e reinserção no mundo do trabalho, pessoas com deficiência, idosos, aprendizes, estagiários, trabalhadores resgatados de condição análoga

à de escravo, familiares de egressos do trabalho infantil, trabalhadores cooperativados, empreendedores individuais, trabalhadores rurais, pescadores artesanais, internos e egressos do sistema prisional e de medidas socioeducativas.

### Zonas turísticas

Inicialmente, serão realizadas 50 turmas que vão contemplar 1.000 pessoas das 13 Zonas Turísticas da Bahia. No total, o projeto terá 116 turmas com atendimento previsto de 2.320 beneficiários. As matrículas serão abertas nos próximos meses e quem tiver interesse em um dos cursos deve procurar uma unidade do Sine-Bahia para acompanhar as datas para inscrições.



## BRASIL

## Presidente assina decreto que garante mais autonomia ao Centro de Bionegócios da Amazônia

*Instituição será gerida por uma Organização Social. Formato garante autonomia para captar recursos e ampliar atividades de pesquisa e inovação na região amazônica*

O presidente Luiz Inácio Lula da Silva assinou nesta quarta-feira, 3/5, em cerimônia no Palácio do Planalto, o decreto que qualifica a Organização Social (OS) sem fins lucrativos que vai gerir o Centro de Bionegócios da Amazônia (CBA). Com essa assinatura, o CBA alcança um novo status de personalidade jurídica e pode captar recursos públicos e privados para ampliar pesquisas, desenvolvimento e inovação.

O CBA tem como objetivo criar alternativas econômicas inovadoras e sustentáveis para aproveitar a biodiversidade amazônica, promovendo o desenvolvimento científico, tecnológico e econômico da região com sustentabilidade. Por meio de pesquisas com matérias-primas locais, desenvolvem-se medicamentos, alimentos, cosméticos e até energias renováveis.

Vice-presidente da República e ministro do Desenvolvimento, Indústria, Comércio e Serviços (MDIC), Geraldo Alckmin destacou que o decreto potencializa a vocação de biodiversidade da região onde vivem 28 milhões de pessoas. "Criar emprego, criar empresas, agregar valor, transformar a grande farmácia, que é a biodi-



O senador Omar Aziz, o governador em exercício do Amazonas, Tadeu de Souza, o presidente Lula, a ministra Luciana Santos, o vice-presidente Geraldo Alckmin e o superintendente da Sufrema, Bosco Saraiva. Foto: Ricardo Stuckert / PR

versidade amazônica, em produtos serviços e empregos e investimentos", listou. Ele explicou que nos próximos dias será feito o contrato de gestão, estabelecendo metas e objetivos.

Na prática, o decreto muda a gestão do centro, que deixa de pertencer à Superintendência da Zona Franca de Manaus (Sufrema) e qualifica a Fundação Universitária de Estudos Amazônicos (Fuea) como organização gerenciadora do novo Centro de Bionegócios da Amazônia. A gestão será feita em conjunto com a Universidade do Estado do Amazonas (UEA) e o Instituto de Pesquisas Tecnológicas de São Paulo (IPT-SP). O CBA passa a ter autonomia para captar recursos públicos e privados, ampliar suas atividades e promover investimen-

tos.

Segundo destacou o vice-presidente, "a OS é um contrato público de gestão, mas não é estatal. Assim se ganha muito em agilidade com o objetivo de transformar riqueza da biodiversidade amazônica em emprego e renda".

Governador em exercício do Amazonas, Tadeu de Souza declarou que a assinatura é "uma conquista e uma superação" que irá resolver uma disfunção no ambiente de negócios da região amazônica, com soluções inovadoras. "O Amazonas tem suas peculiaridades e possui, entre as quase 46 unidades de conservação, 35 mil famílias que extraem o sustento do dia a dia da floresta. O CBA vai dar um novo formato de sustento, renda e dignidade ao povo enraizado

na floresta", destacou.

**O QUE É** - O CBA tem por objetivo criar alternativas econômicas mediante a inovação tecnológica para o melhor aproveitamento econômico e social da biodiversidade amazônica de forma sustentável. Está dividido em mais de 30 unidades componentes, dentre as quais laboratórios, unidades de apoio tecnológico, unidades de apoio técnico e áreas administrativas, todas dotadas de modernas instalações.

Foi criado em 2003, como Centro de Biotecnologia da Amazônia (CBA), dentro da Sufrema, com o objetivo de atender o Programa Brasileiro de Ecologia Molecular para o Uso Sustentável da Biodiversidade. Ao longo da década anterior, o Tribunal de Contas da União (TCU) entendeu que o centro deveria ter personalidade jurídica própria.

O edital de chamamento público para a escolha do gestor, como OS, foi lançado em 2022 para posicionar o CBA como centro de inteligência, apoio e fomento às iniciativas que promovam o aproveitamento econômico, racional e sustentável da biodiversidade da região amazônica.



# Rio Mar

**Modas e Sport**

**Sua Melhor Opção**



Tel.: 75. 3641-3539 / 3641-5045 / 3641-4411  
RUA GOV. GONÇALVES - 112/163 - CALÇADÃO - VALENÇA-BA



# POLÍTICA



## Deputado federal Raimundo Costa prestigia inauguração da Colônia de Pescadores Z-98 em Paulo Afonso

O deputado federal Raimundo Costa (PODE-BA) visitou o município de Paulo Afonso no último final de semana. Entre as agendas do parlamentar, esteve a inauguração da Colônia Z-98, presidida pelo Pastor Valdomiro Filho.

“Inauguramos a Z-98 na presença de pescadores e pescadoras que agora possuem uma entidade para atuar no cadastramento, recadastramento, para ori-



“Deputado federal da pesca”, Raimundo Costa saudou pescadores

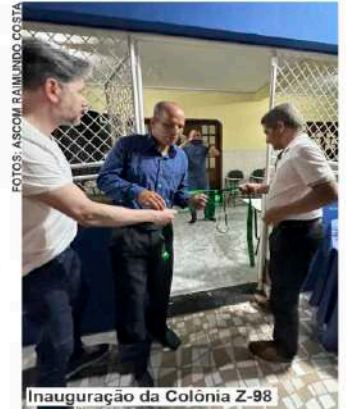

Inauguração da Colônia Z-98

entação na questão de segurança social e na preservação dos recur-

sos naturais. Contem com o deputado. Trabalhando por todos vocês,

pescadoras e pescadores”, afirmou o deputado.

**TÁ NA CONTA!**  
R\$ **2.735.180,00**  
**BOM JESUS DA LAPA**

#juntoscomraimundocosta

**TÁ NA CONTA!**  
R\$ **283.817,00**  
**GENTIO DO OURO**

#juntoscomraimundocosta

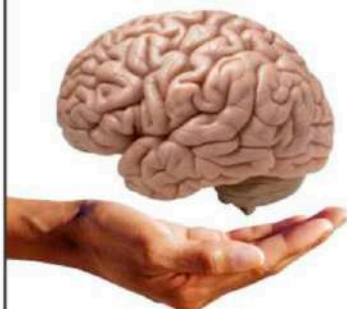

**Mentes pequenas discutem pessoas;  
Mentes medianas discutem eventos;  
Mentes grandes discutem ideias.**

**E VOCÊ, DISCUTE O QUÊ?**

Jornal Valença Agora. Mais conteúdo para você!





## CURTAS

# Vereador Fabrício Lemos promove tradicional BAXVI no Dia do Trabalhador

Na manhã da última segunda-feira, mais uma vez o vereador Fabrício Lemos promoveu a partida de futebol do Dia do Trabalho. Já é a 15ª edição do BAXVI organizado pelo Clube Amigos Show, realizado sempre no 1º de maio, em homenagem aos trabalhadores.

O evento começou com um momento de confraternização e um delicioso café da manhã servido aos participantes.

O campo de futebol da Arena Henrique Pereira, no Pitanguinha, com casa cheia, foi palco



Centenas de pessoas prestigiaram o evento, que acontece há 15 anos, capitaneado pelo vereador Fabrício Lemos

da disputa entre os times. O placar ficou em

3X2 para o time do Bahia.

Mesmo em meio ao feriado chuvoso, o torneio teve a presença expressiva de espectadores: empresários, políticos e torcedores dos bairros da Baixa Alegre, Pitanguinha e adjacências, além das famílias dos jogadores veteranos.

A iniciativa segue nos próximos anos, mantendo a tradição de incentivar o esporte, no intuito de contagiar as próximas gerações de atletas, proporcionando também lazer, alegria e comemoração.

"Já é um projeto que fazemos questão de dar continuidade. Esse e outros momentos são

# Defensoria Pública da União realizará atendimentos em Valença

A Defensoria Pública da União (DPU) estará no município de Valença nos dias 10, 11 e 12 de maio para atender gratuitamente a população com demandas ligadas à Justiça federal. A ação ocorre por meio do projeto itinerante 'DPU Para Todos', que leva o órgão aos municípios do interior.

Os cidadãos serão atendidos por ordem de chegada, na sede de De-

fensoria Pública, localizada no bairro do Novo Horizonte, próximo ao Fórum Gonçalo Porto.

O principal objetivo é atender demandas relacionadas a benefícios previdenciários e assistenciais ligadas ao Instituto Nacional do Seguro Social (INSS), como pedidos de aposentadorias, auxílios-doença, pensão por morte, benefícios assistenciais - BPC, salário-maternidade, além

dos casos ligados ao Auxílio Brasil e Auxílio Emergencial.

O serviço será oferecido a pessoas com renda familiar de até R\$ 2 mil ou que comprovem que não podem pagar um advogado sem prejudicar o próprio sustento.

Os moradores devem comparecer ao local portando documentos pessoais (carteira de identidade e CPF), comprovantes de endereço e de renda atua-



lizados, além dos documentos relativos ao caso (negativas do INSS, relatórios médicos etc.).

Precisando **construir** ou **reformar**  
estamos aqui para **realizar**  
seus **sonhos!**

**75 3643.3600**  
[www.mapronvalenca.com.br](http://www.mapronvalenca.com.br)  
[@mapron\\_valenca](https://www.instagram.com/mapron_valenca)



## EDUCAÇÃO

# Profissionais da rede municipal de ensino entram em greve, em Valença

*Categoria reivindica reajuste referente ao piso nacional, mudança de níveis, pagamentos dos precatórios do FUNDEF e regularização do transporte escolar*

Professores e profissionais que integram a rede municipal de Ensino de Valença se reuniram nesta quarta e quinta-feira, 3 e 4 de maio, através da APLB Sindicato, para deliberar sobre as pautas de reivindicações da categoria. Os profissionais decidiram entrar em greve por tempo indeterminado, até que a Prefeitura de Valença atenda às reivindicações. Uma passeata foi realizada nesta quinta-feira (4) para sensibilizar e buscar o apoio da sociedade à causa dos professores.

A APLB, sindicato representante dos profissionais da educação, reivindica o reajuste de 14,95% referente ao percentual do piso nacional docente nos salários-base dos níveis I, II, III, IV e V, ajustando as vantagens individuais como



Assembleia da APLB realizada nesta quinta-feira (5) votou por greve de tempo indeterminado na rede municipal de ensino

determina o plano de Cargo e Carreira do magistério; Mudança de níveis do funcionários (as) de escolas e de professores (as), e respectivos pagamentos; Regulariza-

ção do transporte escolar; e, Pagamentos de precatórios do FUNDEF.

"Estamos em greve na rede municipal de ensino pois o prefeito não cumpriu com os de-

veres com a educação. Não estamos em greve porque queremos, e sim, pelo descaso da prefeitura de Valença com a nossa classe", destacou a APLB nas redes sociais.



Rua da Saúde, Av. Hidelbrando de Araújo Góes S/N - Centro, Ituberá - Ba  
 Telefone: (73)3256-3428 | e-mail: [coopefamily@hotmail.com](mailto:coopefamily@hotmail.com)



## SAÚDE

# Variante Arcturus do coronavírus é detectada no Brasil; conheça os sintomas

*Essa cepa não representou, até o momento, potencial para causar novas ondas de mortes e hospitalizações*

O Ministério da Saúde informou que a variante Arcturus do coronavírus, também chamada de XBB.1.16, foi detectada no estado de São Paulo. Ela foi sequenciada pela primeira vez na Índia, em janeiro deste ano, estando presente em quase 40 países atualmente.

A linhagem vem sendo tratada desde meados de abril como uma variante de interesse (VOI, na sigla em inglês), pela Organização Mundial da Saúde (OMS), em função da sua rápida disseminação nas últimas semanas.

Embora provoque sintomas diferentes em comparação com cepas passadas, como conjuntivite e quadros de febre alta, a nova linhagem não apresentou, até o momento, potencial para causar novas ondas de mortes e hospitalizações, ou então gerar riscos mais graves à saúde dos infectados, segundo especialistas.

Além disso, as atuais vacinas disponíveis, de acordo com um epidemiologista ouvido pela reportagem da CNN, dão conta de garantir a proteção contra a variante recém-descoberta.

A Arcturus é uma linhagem que descende da BA.2 — que por sua vez derivou da Ômicron — e por causa da sua rápida disseminação em alguns países no mundo, como Índia e Estados Unidos, a Organização Mundial da Saúde mudou, no último dia 17, o tipo de classificação de “variante de monitoramento” para “variante de interesse”.

A linhagem já foi sequenciada em ao menos 37 países, incluindo Austrália, Canadá e Reino Unido.

De acordo com o Ministério da Saúde, um

caso da variante XBB.1.16 foi registrado no estado de São Paulo. A pasta afirma que as evidências sobre essa linhagem “não indicam riscos à saúde pública se comparada a XBB.1.5” — que é a principal cepa em circulação no país — e nem de aumento na gravidade dos casos.

## Aumento da circulação

Globalmente, houve um aumento semanal na prevalência da Arcturus no mundo, segundo dados apresentados pela OMS.

Entre o final de fevereiro e início de março deste ano, a prevalência da XBB.1.16 era de 0,52%. Atualmente, o índice subiu para 4,31%. A linhagem mais comum atualmente é a XBB.1.5, também conhecida como Kraken, com 45%.

De acordo com a OMS, a avaliação de risco global para Arcturus (XBB.1.16) é baixa em comparação com a Kraken (XBB.1.5), mas a possibilidade de a primeira se tornar mais predominante que a segunda não está descartada.

O último relatório técnico da OMS publicado nesta semana informa que nenhuma mudança na gravidade da saúde de pacientes contaminados foi relatada em países onde a XBB.1.16 está circulando.

Somente na Índia e na Indonésia foi presenciado um ligeiro aumento na ocupação de leitos, mas os níveis de internações ainda estão bem abaixo do que foi presenciado em ondas de variantes anteriores, segundo a organização.

Porém, embora os riscos da Arcturus sejam baixos, a variante foi lembrada pelo diretor-geral da OMS, Tedros Adhanom, em discurso de abertu-

tura feito em entrevista coletiva no último dia 26.

“Como ilustra o surgimento da nova variante XBB.1.16, o vírus ainda está mudando e ainda é capaz de causar novas ondas de doenças e mortes”, disse. Adhanom ainda pontuou ter esperanças de declarar o fim da Covid-19 como uma emergência de saúde pública ainda este ano.

## Vacinas atuais protegem, diz especialista

Para o epidemiologista Jesem Orellana, da Fundação Oswaldo Cruz (Fiocruz), embora não se possa afirmar que a nova variante provoque “um desastre sanitário, tal como foi a Gama (P.1), na América do Sul”, a Arcturus coloca em xeque o plano de declarar o fim da pandemia.

“A XBB.1.16 é mais uma VOI. Longe de ser irrelevante, mostra como o SARS-COV-2 não deixa de mudar sua estrutura genética para versões que lhe permitem maior longevidade”, destacou o especialista.

De acordo com Orellana, os sintomas provocados pela nova variante são, predominantemente:

- Conjuntivite;
- Tosse seca;
- Episódios febris.

Alguns desses sintomas foram vistos com menos frequência em cepas que predominaram no passado. Isso prova, segundo o especialista, que “o vírus não muda apenas em termos de estrutura genética, mas em relação à própria sintomatologia”.

Mesmo assim, o epidemiologista diz que as atuais vacinas distribuídas no Brasil são capazes de proteger a população da nova variante.

“Não há grande razão para pensarmos que vacinas como a bivalente deixarão de ser altamente efetivas para casos graves e morte por Covid-19. Por enquanto, **todas as vacinas seguem funcionando bem**”, ressalta.

Apesar de não ter nenhum estudo específico que ateste que a nova variante seja mais letal, a Arcturus, segundo ele, “mostra que o vírus seguirá infectando muitas pessoas e matando outras, especialmente não vacinados, incompletamente vacinados e grupos de maior risco, como idosos e imunossuprimidos, por exemplo”.

**VACINAÇÃO BIVALENTE CONTRA A COVID-19**

**Público-alvo**  
Público geral 18 anos+  
Imunossuprimidos com 12 anos ou mais\*

(Documentos necessários: RG, CPF ou INSS, comprovante de residência e cartão de vacina. Laudos, declarações, prescrição médica ou relatório médico com descrição do CID da doença ou condição de saúde (original e cópia).)

**Local de vacinação:**  
Em todas as Unidades de Saúde durante o seu horário de funcionamento.

PREFEITURA DE VALENÇA SECRETARIA MUNICIPAL DE SAÚDE



# AÇÃO SOCIAL

## Projeto “Rotary nos bairros” beneficia comunidade do Quilombo, em Valença

**O** domingo (30) foi dia de servir ao próximo para os rotarianos de Valença, através do projeto “Rotary nos bairros”, que tem o objetivo de divulgar o clube e levar assistência e doações às comunidades carentes do município. Dessa vez a ação social, promovida na Escola Municipal Vilma dos Santos, contemplou moradores do Quilombo, no bairro do Novo Horizonte, em parceria com a Associação de Moradores da localidade.

Foram ofertados gratuitamente serviços de saúde como fisioterapia, aferição de pressão; serviços de beleza como corte de cabelo e escova; doação de cestas básicas; doação de roupas, agasalhos e calçados (projeto Cabide Solidário); doação de cadeira de rodas (projeto Banco Ortopédico); serviço de orientação jurídica; distribuição de lanches e recreação para as crianças.

“Agradecemos aos companheiros que abriram seus braços e fizeram toda diferença nas vidas de aproximadamente 150 pessoas. Assim seguimos com o propósito de servir!”, afirmou o presidente Jaime Godinho, que foi responsável por conversar com os moradores sobre o tema “O que é o Rotary?”, apresentando a instituição, seus objetivos e ações em prol do município.



Jaime Godinho, presidente do Rotary Club, apresentou o clube aos moradores



Rotariano Dr. Carlos Maia

O defensor público e rotariano Carlos Maia, prestou orientações jurídicas aos moradores e divulgou a ação da Defensoria Pública da União, que acontecerá

em Valença de 10 a 12 de maio, na sede da Defensoria Pública local, atendendo a demandas da previdência e auxílios. O defensor falou ainda sobre a importância da regularização do casamento e união estável, para garantir os direitos do companheiro ou companheira.

“Nós estamos aqui fazendo uma contribuição social para o nosso bem-estar e consequentemente, com a intenção de beneficiar a comunidade. Dr. Carlos Maia traz informações importantíssimas eu

vocês precisam aproveitar da melhor maneira possível porque vai facilitar a vida de vocês, é isso que nós estamos fazendo aqui hoje. É uma alegria pra gente



Rotariano Vidalto Oiticica

estar aqui e agradecemos pela receptividade que vocês estão tendo para nos acolher. Estou extremamente feliz por vocês também terem nos acolhido, por isso quero pedir uma salva de palmas para vocês”, afirmou o rotariano Vidalto Oiticica, diretor do Jornal Valença Agora e presidente da ACE (Associação Comercial e Empresarial de Valença).



FOTO: DIVULGAÇÃO



FOTO: DIVULGAÇÃO



FOTO: DIVULGAÇÃO



FOTO: DIVULGAÇÃO



FOTO: DIVULGAÇÃO



FOTO: DIVULGAÇÃO



# ASSISTÊNCIA SOCIAL

INFORMATIVO  **CADI**  
CENTRO DE ASSISTÊNCIA  
E DESENVOLVIMENTO INFANTIL

## CADI realiza reunião de pais e responsáveis

**A**conteceu no CADI Valença a reunião de pais/responsáveis. O objetivo foi apresentar o trabalho que está sendo realizado e dialogar sobre questões pertinentes que dizem respeito a todos os envolvidos no desenvolvimento dos beneficiários, e ao mesmo tempo, estreitar os laços com a instituição, estimulando-os a participarem ativamente das questões que envolvem o processo ensino/aprendizagem.

“A reunião foi bastante proveitosa, visto a motivação dos pais e responsáveis em querer dialogar sobre comportamento dos filhos, atividades, etc. firmando o compromisso de cooperar para que juntos possamos caminhar na perspectiva de uma formação integral dos assistidos, destaca nota do CADI Valença.

FOTOS: DIVULGAÇÃO CADI VALENÇA

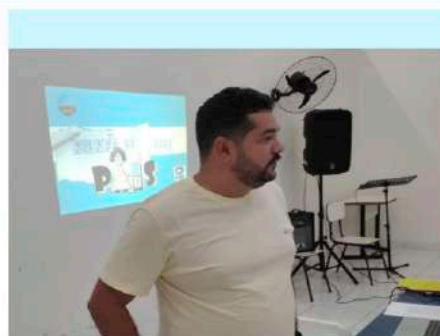
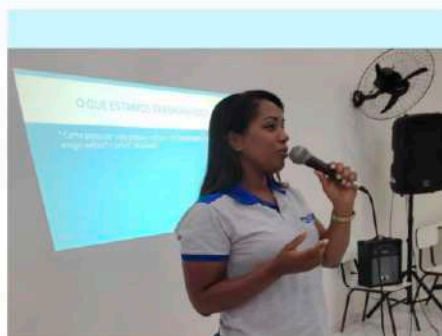
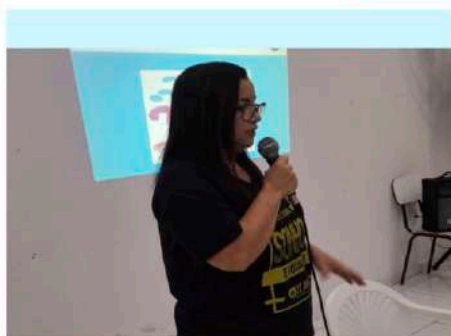



## VALENÇA

# APAE Valença celebra mês de conscientização do Autismo

A Associação de Pais e Amigos dos Excepcionais celebrou com intensidade o mês de conscientização do Autismo, comemorado em abril. As atividades em alusão a campanha, foram encerradas no último dia 30, com uma live, realizada no Instagram oficial da instituição. Durante todo o mês, a APAE de Valença realizou diversas ações como: campanhas nas redes sociais, panfletagem, pedágios solidários, adesivação e ações de conscientização no comércio em geral e nas repartições públicas. Além das ações, a associação recebeu o convite da Câmara de Vereadores de Valença e de Cairu, para



Autista e como deve ser feita a verdadeira e tão desejada Inclusão Social. Foi um mês de despertar para a luta contra o preconceito e a favor do respeito e da solidariedade. Valeu muito a pena, graças a Deus!" Relatou a presidente da instituição, Anita Serbilla.

A APAE Valença atualmente atende 150 famílias da região. Além das terapias para as crianças, a instituição também oferece acompanhamento aos familiares dos assistidos. Para conhecer a associação, doar ou se tornar um sócio, você pode entrar em contato através do número: 75 99814-3775. Você também pode acompanhar as ações diárias e



a tribuna livre, falando sobre os desafios e conquistas da instituição. Como reconhecimento do trabalho realizado, a Câmara Municipal de Cairu visitou a APAE e gravou dois vídeos emocionantes para honra-

gear as famílias assistidas pela instituição.

A conscientização sobre o autismo durante o Abril azul é fundamental para combater o preconceito e a discriminação, garantindo que todas as pessoas

com autismo tenham acesso a seus direitos e a inclusão social.

"Um mês intenso e de fortes emoções, onde pudemos alcançar e conscientizar várias pessoas sobre o que é o Transtorno do Espectro

campanhas realizadas durante todo o ano através do Instagram oficial @apaeva. Valença.

A APAE está aberta para visitação do público, de segunda a sexta-feira, das 10h às 17hs.



# CULTURA



## Campanha arrecada fundos para a Casa Francisco de Assis, lar de idosos em Valença

Projeto Balaio Junino foi lançado nesta quarta-feira (3) na sede da instituição

Como forma de auxiliar no essencial serviço que vem prestando há décadas em Valença, a Casa Francisco de Assis, conhecida como Lar dos Velhinhos, lançou na tarde desta quarta-feira (3), a campanha Balaio Junino, e convoca toda a sociedade para abraçar a causa.

O lançamento reuniu a diretoria da instituição, membros da sociedade civil organizada, representantes da Casa do Empresário, UNEB e da Prefeitura de Valença.

“O Balaio Junino é

um projeto para conseguirmos respirar, tirar do sufoco”, ressalta a instituição em Nota sobre a campanha.

A Casa Francisco de Assis funciona 24 horas, tem muitos funcionários e atende também idosos com nível de deficiência “grau 3”, que precisam da ajuda integral de terceiros. As despesas mensais da instituição “estão superando em muito as receitas. Então, com uma folha de pagamento com valor alto, alimentação, limpeza, tributos e dos benefícios dos idosos, apenas

FOTO: DIVULGAÇÃO



Balaio Junino é lançado em prol da Casa Francisco de Assis

FOTO: DIVULGAÇÃO



Representantes da Casa do Empresário; Vidalto Oiticica, presidente da ACE e diretor do Jornal Valença Agora e o diretor do Programa Empreender, Bruno Augusto prestigiaram lançamento da campanha

FOTO: DIVULGAÇÃO



Instituição convida toda a sociedade a contribuir com a causa

FOTO: DIVULGAÇÃO



Lançamento da Campanha Balaio Junino na Casa Francisco de Assis

70% cobrem despesas para a Casa, uma vez que 30% é reserva legal (pertence aos idosos), a conta não bate”, acrescenta a Nota.

Através de um Termo de Ajuste de Conduta com as esferas Municipal, Estadual e Federal, o Poder Público tem o dever de ajudar na manutenção das despesas, porém este ano de 2023 está ocorrendo atraso e ainda não houve repasses para a Casa, afirma a instituição, dizendo ainda que, mesmo que o valor estivesse sendo repassado no prazo legal,

o mesmo está defasado e não conseguiria suprir todos os gastos.

### BALAIO JUNINO

Cada bilhete para concorrer ao balaio junino custa R\$ 10,00 e o sorteio será realizado no dia 24 de junho de 2023.

Os bilhetes podem ser adquiridos na instituição - situada na Rua Teixeira de Freitas, próximo a Cacau Show - na mão de qualquer colaborador da Casa, ou ainda através do WhatsApp: (75) 98834-1055.





VERBETE

Dácio Monteiro

De Taperoá-EA  
Bacharel Pós Graduação em Ciências Contábeis  
daciomonteiro@yahoo.com.br

# Selic: Socialmente cruel e perversa;

**E**conomicamente saudável e salutar para o processo de controle financeiro do país porém, cercada de restrições doloridas, quando os patamares das taxas de juros incidem a níveis cruéis e impiedosos na economia popular, ferindo todas as classes sociais, com destaque para os menos contemplados que sentem no bolso os efeitos gritantes dos 13.75% fustigando todo mês;

A conduta profissional da direção do Bacen, impõe índices obedecendo padrões técnicos corretos, mais há limites para os exasperados números da contextualização desses valores do ágio para as pessoas que padecem de racionalidades não só coerentes/técnicas, mais

também sensibilidades e compatibilidades naturais em um contexto de criminalização das taxas;

Neste momento de reconstrução da nação, colaborações no sentido de reverter quadros imprudentes de escalões degenerados dos valores dos juros, são iniciativas correlatas para o conjunto financeiro, até os limites suportáveis pela população já exaustivamente agredida com tantas manifestações sob arrecadações que não param de assediado povo e nação;

Os níveis atuais (13.75%), sacodem e tumultuam em linhas genéricas metas e avanços sociais, fomentam mais redução viva coletiva no pertinente ao consumo da população, que perde

sua capacidade competitiva para sufocar os males provocados por esta infame patologia econômica e financeira, criando ofegantes veios na defesa das linhas de ajustes monetários do país;

Lambuzando a nação com radicalismos unilaterais, o Bacen aplica impondo práticas subjetivas irracionais de austeridades, com seu principal executivo inflexível e a essa altura na condição de acionista majoritário da instituição, ou ainda voltado para os resultados da derrota de 2022, resolvendo exorbitar como forma de punir grosseiramente os liames atuais;

Contrariando universo econômico e financeiro do país e vilipendiando as necessidades para evoluções soci-

oeconômica e financeira capazes de tornar o Brasil uma das nações mais promissoras do planeta, recebendo tratamentos que fogem e ferem as práticas do bom senso em gestão executiva conectado com sabores dos revides que ameaçam multidões;

Seu conteúdo pedagógico, inspira retaliações e incongruências até o fim do mandato, além de promover desalentos, angústias e sofrimentos entre os mais modestos aborígenes da pátria; neste instante ansiosos por reações que possam aliviar as exorbitâncias passadas e aspirações descontroladas de um conjunto apinhado de violações no poder recusadas pelo povo.



**GOFEL** **TUDO PARA VOCÊ**  
MÓVEIS - ELETROS - CONSTRUÇÃO

(75)3641-7001 - Móveis/Eletros  
(75)3641-7010 - Construção  
(75)98302-7001 - Móveis/Eletros  
(75)98330-7010 - Construção





## EDITAIS E DOCUMENTOS OFICIAIS

### EDITAL DE CONVOCAÇÃO PARA A CONSTITUIÇÃO DA COOPERATIVA ORGANIZACIONAL DE SISTEMA PRODUTIVO, INDUSTRIAL E COMERCIAL DA CULTURA DA PIAÇAVA.

Convoca-se todos os interessados em criar a cooperativa para a Assembleia de sua Constituição (fundação), a realizar-se em:

DATA: 13/05/2023, às 10:00 horas.

LOCAL: Auditório da Biblioteca municipal,

ENDEREÇO: Praça Cosme de Farias, nº 17- Centro, Nilo Peçanha - Bahia.

com os seguintes assuntos:

1. Leitura, Análise e aprovação do estatuto social;
2. Eleição do Conselho de Administração, do Conselho Fiscal, se for o caso, do Conselho de Ética;
3. Subscrição e Integralização do Capital;
4. Assuntos gerais.

Nilo Peçanha-BA, 28 de Abril de 2023.

Membros da comissão

Gilson do Espírito Santo do Nascimento

Andrezito Santos Souza

Lenildo Conceição dos Santos

Valença- BA, 04 de maio de 2023.

OTICAS BAINEMA DA COSTA LTDA, com sede Rua Conselheiro Ferraz, 35, Loja:01, B, Centro Valença, BA, CEP 45400-000, devidamente inscrita no Cadastro Nacional de Pessoa Jurídica/MF sob o nº 40.750.511/0001-45, tendo em vista que o local de endereço da trabalhadora é incerto, tendo sido tentado envio de AR por meio dos Correios sem sucesso, vem por meio deste jornal convocar a Sra. Anatalia de Jesus Santos, CTPS/Série 2800286.00050-BA, CPF 077.064.475-96, a comparecer em sua sede no prazo máximo de 24 (vinte e quatro horas) sob pena de configurar abandono de emprego, sujeito às penalidades previstas no art. 482 da CLT.



**TODO O CONTEÚDO  
E A TRADIÇÃO  
DO JORNAL IMPRESSO  
EM QUALQUER  
LUGAR, ONDE  
VOCÊ ESTIVER.**

[www.valencaagora.com](http://www.valencaagora.com)

JORNAL VALENÇA  
**AGORA**

[@jornalvalencaagora](https://www.instagram.com/jornalvalencaagora)

[\(75\) 3641-4739](tel:(75)3641-4739)

[\(75\) 9 9981-2186](tel:(75)99981-2186) | [\(75\) 9 9828-1479](tel:(75)99828-1479)

[jornalvalencaagora](https://www.youtube.com/jornalvalencaagora)



**TONI**  
INFORMÁTICA

**TONI INFORMÁTICA**  
Soluções e Suporte Tecnológico  
Rua Duque de Caxias, 273  
- Centro - Térreo  
Tel.: (75) 3643-1053  
(75) 9148-0540  
[www.toninformatica.com.br](http://www.toninformatica.com.br)







## SERVIÇO

OFERECIMENTO:  CASA DO EMPRESÁRIO DE VALENÇAMÉDIA DE PREÇOS DE MERCADO  
DOS PRODUTOS AGRÍCOLAS

PRODUTOS	UNID	VALOR R\$
ABACAXI (Médio)	CENTO	R\$ 150,00
BANANA PRATA	KG	R\$ 3,33
BOI GORDO	@	R\$ 270,00
BORRACHA	KG	R\$ 3,25
CACAU	@	R\$ 212,00
CAFÉ ARÁBICA	SC 60KG	R\$ 1.020,00(Duro) R\$ 880,00 (Rio)
CAFÉ CONILLON	SC 60KG	R\$ 645,00
CRAVO DA ÍNDIA	KG	R\$ --,--
CASTANHA DE CAJU (inteira)	KG	R\$ 58,00
CEBOLA COMUM	SC 20KG	R\$40,00
CENOURA	SC 20KG	R\$80,00
COCO VERDE	CENTO	R\$ 150,00
COCO SECO	CENTO	R\$ 250,00
DENDÊ (Colheita)	TON	R\$700,00
DENDÊ (Entrega no Pátio)	TON	R\$ 750,00
FARINHA DE MANDIOCA	SC 50KG	R\$ 320,00
GENGIBRE	CX 15/17 KG	R\$ 95,00
GUARANÁ	KG	R\$ --,--
LARANJA PERA (Grande)	CENTO	R\$33,50
LIMÃO TAHITI (Grande)	CX 20KG	R\$40,00
MILHO	CENTO	R\$ 85,00
PIAÇAVA	KG	R\$ --,-- (Limpa) R\$ --,-- (Suja)
URUCUM	KG	R\$ --,--
PIMENTA DO REINO	KG	R\$ 10,00
TANGERINA	CENTO	R\$70,00
SUÍNO	KG	R\$6,46

FONTE: SDE, SEAGRI, CEASA e Mercado Regional (Baixo Sul) \*ATUALIZADO EM 04/05/2023

## Telefones Úteis

Aeroporto de Valença: (75) 3641-3216  
 Banco Ascoob: (75) 3643-2000 / 4000-1111  
 Banco Bradesco: 4002-0022  
 Banco do Brasil: 4003-3001  
 Banco Itaú: 4004-4828  
 Caixa Econômica Federal Ag. Valença: (75) 3643-3550  
 Cartório de Registro Civil (Valença): (75) 3641-3029  
 Cartório de Registro de Imóveis (Valença): (75) 3641-0163  
 Cartório Eleitoral de Valença (TRE): (75) 3641-3061  
 Casa do Empresário de Valença: (75) 3641-3017 / (75) 3641-3320  
 Casa Francisco de Assis (Lar dos Velinhos): (75) 3641-4724  
 CICOM: (75) 3641-3921  
 Coelba: 116  
 Conselho Tutelar de Valença:  
 Corpo de Bombeiros Militar: 193 / (75) 98848-8815  
 Correios Ag. Valença: 3003-0100  
 Defensoria Pública Valença: (75) 3643-1420 / 129 / 0800-071-3121  
 Delegacia de Valença: (75) 3641-8744 / 181  
 Detran/23ª CIRETRAN: (75) 3641-8676  
 UNEB Campus XV: (75) 3641-0599  
 Ferry Boat: (71) 3103-2050  
 Fórum Gonçalo Porto de Souza: (75) 3641-3619 / (75) 3641-3620  
 Gontijo Transportes: (75) 3641-5653 / (75) 98816-6327  
 IFBA Campus Valença: (75) 3641-3050 / (75) 3641-3051

IF Baiano Campus Valença: (75) 3641-5270 / (75) 3641-4686 / (75) 3641-2053  
 INSS Valença: 135 / (75) 3641-3045  
 Ministério Público (Promotoria de Valença): (75) 3641-1812 / (75) 3641-1831 / (75) 3641-6488  
 Núcleo Territorial de Educação (NTE06) Valença: (75) 3643-3950  
 Polícia Militar: 190  
 Polícia Rodoviária Federal de SAJ: (75) 98291-5605 / (71) 2101-2262  
 Prefeitura de Valença: (75) 3641-8610  
 Receita Federal Valença: (75) 3641-3055  
 Rodoviária de Valença: (75) 3641-4894  
 SAAE: (75) 3641-3841  
 SAC Valença: 4020-5353 / 0800-071-5353  
 0800 970 4828 (Rede SAC)  
 SAMU: 192  
 Santa Casa de Valença: (75) 3641-8400  
 Tabelação de Notas e Protesto de Títulos (Valença): (75) 3641-0158  
 Viação Águia Branca (Valença): (75) 3641-3090  
 Viação Camurujipe: (75) 3641-4037  
 Viação Cidade Sol (Valença): (75) 3641-3884  
 Viação Novo Horizonte: (75) 3641-5307  
 Viação Santana (Valença): (75) 3641-0622  
 5ª Diretoria Regional de Saúde Geral (Dires): (73) 3254-0396  
 \*Se você pertence a alguma instituição acima e gostaria de atualizar o contato telefônico, entre em contato conosco através do nosso WhatsApp: (75) 99828-1479



**Recém nascido**  
na Santa Casa  
agora já sai com  
a Certidão de  
Nascimento

UNIDADE INTERLIGADA  
CARTÓRIO DE REGISTRO CIVIL

SANTA CASA DE  
VALENÇA

## AGRICULTURA IMERSA NA FLORESTA

As onze Fazendas associadas a Cooperativa Ouro Verde integram uma linda paisagem agrícola, inserida no Corredor Central da Mata Atlântica em Igrapiúna no Sul da Bahia.

Banhada pelo mar, esta região detém um dos maiores índices de biodiversidade do planeta. Por isso é reconhecida Internacionalmente e abriga diversas unidades de conservação que compõem parte deste valioso cenário!

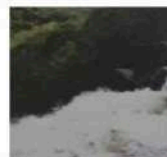
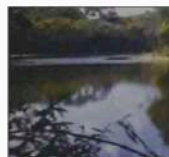

**Ouro verde**  
COOPERATIVA

O Cacaú Fino do Baixo Sul da Bahia







**Árciles Domitilo Costa Filho** ✓  
 CRM:6618  
 Medicina do Trabalho

A medicina no trabalho garante o bem-estar dos trabalhadores, previne doenças ocupacionais e promove um ambiente de trabalho saudável.

750 354 850



A medicina no trabalho envolve o acompanhamento da saúde dos trabalhadores, a realização de exames médicos ocupacionais, o controle de doenças relacionadas ao trabalho, a orientação sobre medidas preventivas, entre outras ações.



FALE  
 COMIGO PELO  
 WHATSAPP  
 (75) 9 8817-9707

CENTRAL DE AGENDAMENTO:  
 Tel. (75) 3643-3850

Rua Barão de Jequiçá  
 Unidade I - nº 225  
 Unidade II - nº 336  
 Valença - Bahia