

O JORNAL COMPROMETIDO COM O DESENVOLVIMENTO SUSTENTÁVEL DA NOSSA REGIÃO. Quinta-feira, de 10 a 16 de agosto de 2023 Ano XXII | Nº 954 | R\$5,00



**Exposição interativa sobre Luiz Gonzaga chega a capital do Estado**

Uma exposição interativa sobre Luiz Gonzaga estreia no sábado (12), no piso L1 do Salvador Shopping. Os artigos e fotos originais do Rei do Baião poderão ser vistos na mostra com entrada gratuita. A visitação pode ser realizada no horário de funcionamento do centro de compras.

Págs.28



**ESPORTE**  
Seleção Valenciana conquista sua primeira vitória no Intermunicipal 2023

Págs.23



**POLÍTICA**  
Raimundo Costa participa do lançamento do programa de incentivo a pesca artesanal

Págs.27



**VALENÇA**  
Comunidade da Formiga celebra a reinauguração da Escola Municipal Alisson M. de Freitas

Págs.16

**PÓS-GRADUAÇÃO**  
INTERDISCIPLINAR EM DOCÊNCIA

ÁREAS DE CONHECIMENTOS:

- Docência do Ensino Superior
- Docência do Ensino da Pedagogia
- Docência do Ensino da Geografia
- Docência do Ensino da História
- Docência do Ensino da Matemática
- Docência do Ensino do Direito
- Docência do Ensino da Administração
- Docência do Ensino da Saúde

FACULDADE FAESB

75 3641-3509 - 75 98883-2009

facul/faesb



**ITUBERÁ**

**COOPAFBASUL**  
Produção agrícola do Baixo Sul é beneficiada com intercâmbio de tecnológica através da Coopafbasul

Cooperativa firma parceria com a Ômega Nutri para ofertar produto tecnológico de indução vegetal aos produtores da região.

Págs.5

**UNICLIN PRÓ-SAÚDE**



**O Casal Neuro está na Uniclin!**

Dr. Daniel Percebio  
Neurologia

Dr. Carolina Ferraz  
Neurologia

Uniclin Pró-Saúde

Pág.21

**CASA DO EMPRESÁRIO**

**Visual e Merchandising**  
A magia de encantar e emocionar clientes, foi o tema da palestra com Anna Libório



Pág.8

**SOCIEDADE**

**Responsabilidade dos conselheiros nomeados é destaque em reunião do COMCIDADE de Valença**



Pág.15

**JANELAS ABERTAS**  
Unesco prioriza aulas presenciais e recomenda uso de celular com critérios

Pág.30



# Guia de Leitura

- 3 [ **EDITORIAL**  
Se todos cooperam, dá certo!
- 4 [ **ESPAÇO DO LEITOR**
- 5 [ **AGRICULTURA**  
Produção agrícola do Baixo Sul é beneficiada com intercâmbio de tecnológica através da Coopafbasul
- 7 [ **FACULDADE FAESB**  
Pós-Graduação Interdisciplinar em Docência
- 8 [ **CASA DO EMPRESÁRIO**  
- Casa do Empresário sedia palestra com a especialista Anna Libório  
- Treinamento Intensivo Comunicação de Impacto
- 10 [ **CETEN**  
Feliz Dia do Estudante!
- 11 [ **PLANEJAMENTO**  
Responsabilidade dos conselheiros nomeados é destaque em reunião do COMCIDADE de Valença
- 12 [ **DIA DOS PAIS NA BAIXA ALEGRE**  
Vereador Fabrício Lemos promoverá Torneio de Dominó com feijoada
- 13 [ **LEGISLATIVO CAIRU**  
Câmara de Vereadores de Cairu realiza sessão solene em retorno de trabalhos legislativos
- 14 [ **CAIRU**  
- Guardas Civis Municipais de Cairu e Salvador celebram acordo de cooperação técnica  
- Programa e Manual de Saúde Integral LGBTQIAPN+ é lançado pela secretária de Saúde
- 15 [ **INSTITUCIONAL**  
Câmara Municipal de Valença
- 16 [ **VALENÇA**  
- Comunidade da Formiga celebra a reinauguração da Escola Municipal Alisson M. de Freitas  
- Escola Antônio João do Santos é entregue à comunidade da Água Mineral após ampla reforma  
- 5ª edição da Caravana do Meio Ambiente vai promover conscientização e serviços para a comunidade
- 19 [ **FESTA DA PARÓQUIA**  
Valença celebra Festa do Senhor Bom Jesus
- 21 [ **UNICLIN PRÓ-SAÚDE**  
O casal Neuro está na Uniclín
- 22 [ **SAÚDE**  
O que é e como evitar a Leishmaniose
- 23 [ **ESPORTE**  
Seleção Valenciana conquista sua primeira vitória no Intermunicipal 2023
- 24 [ **BAHIA**  
Bom Jesus da Lapa ganha novo aeroporto e romaria é anunciada como patrimônio imaterial da Bahia
- 25 [ **BRASIL**  
Entenda o que é e como funcionará o real digital
- 26 [ **CURTAS**  
- Novas tarifas do ferry-boat já estão valendo  
- Bahia tem a segunda maior população indígena do país
- 27 [ **POLÍTICA**  
Raimundo Costa participa do lançamento do programa de incentivo a pesca artesanal
- 28 [ **CAPA DE CULTURA**  
Exposição interativa sobre Luiz Gonzaga chega a capital do Estado

- 29 [ **VERBETE** | **Dácio Monteiro**  
Sombrias reformas de três décadas,
- 30 [ **JANELAS ABERTAS** | **Gregório José**  
Unesco prioriza aulas presenciais e recomenda uso de celular com critérios
- 32 [ **LIGAÇÃO DIRETA**  
Entrevistados da semana
- 33 [ **CULINÁRIA**  
Geleia de tomate com pimenta
- 34 [ **EDITAIS E DOC. OFICIAIS**
- 35 [ **SERVIÇO**  
Cotação Agrícola | Telefones Úteis
- 36 [ **INSTITUCIONAL**  
Jornal Valença Agora

## EXPEDIENTE



**FUNDADOR:** Dimpino da Purificação Carvalho (02/02/1984 - 06/06/2018)

**DIRETOR EXECUTIVO:** Vidalto Oiticica.

**VICE-DIRETORA:** Jocelma Reale.

**EDITORA CHEFE:** Patrícia Guedes.

**FONTES:** Agência Brasil, Ascom Cairu, Ascom Fabrício Lemos, Ascom Raimundo Costa, Ascom SABB, Ascom Valença, G1 Bahia, Secom GOVBA, Secom Governo Federal.

**REPORTAGEM:** Patrícia Guedes, Railton Ramos, Raquel Oliveira.

**COLABORADORES:** Dácio Monteiro, Gregório José.

**CIRCULAÇÃO: Cidades** - Cairu, Camamu, Gandu, Ibirapitanga, Igrapiúna, Ituberá, Laje, Mutuípe, Nilo Paçanha, Nova Ibiá, Piraí do Norte, Presidente Tancredo Neves, Taperoá, Teolândia, Valença e Wenceslau Guimarães. **Distritos** - Guaibim, Morro de São Paulo, Travessão, Bomfim, Itamarí e Orojó.....

Artigos /matérias assinadas não traduzem a opinião do Jornal Valença Agora e são de inteira responsabilidade do autor.

## APOIE O JORNALISMO LOCAL

Em momentos como o que vivemos, o jornalismo sério ganha ainda mais relevância. Contribuímos com a educação, a cultura, a economia, o desenvolvimento sustentável e aprimoramos o senso crítico. Invista na cultura e na sustentabilidade, leia, assine, anuncie e acesse o nosso Jornal Valença Agora.

Valor da Assinatura R\$155,00 (Valença) R\$190,00 (Região)

Publicidade/Assinatura/Financeiro: (75) 99828-1479 / 9 9981-2186

## FALE CONOSCO



✉ comercial@valencaagora.com.br

☎ (75) 3641-4739

📞 (75) 9 9828-1479 / 9 9981-2186

@ jornalvalencaagora

f valencaagoraonline

🌐 www.valencaagora.com

📍 Rua Marechal Deodoro, nº 545 - Tênto CEP: 45.400-000 Valença - BA | CNPJ: 33.373.565/0004-73



## EDITORIAL

# Se todos cooperam, dá certo!

A região do Baixo Sul da Bahia é conhecida por suas paisagens exuberantes, ricas tradições culturais e economia marcada pela agricultura familiar. Nesse cenário, destaca-se a Cooperativa dos Agricultores Familiares do Baixo Sul - Coopafbasul, uma organização que tem se mostrado fundamental para impulsionar o desenvolvimento agrícola sustentável e promover mudanças significativas na vida dos agricultores locais.

A Coopafbasul, com sede em Ituberá, transcendeu suas fronteiras municipais para se tornar uma referência no cooperativismo baiano. Seu papel como elo entre os agricultores familiares e o mercado, aliado ao compromisso

de agregar valor aos produtos comercializados, tem sido um catalisador para o crescimento econômico da região. Ao viabilizar a distribuição eficiente dos produtos dos cooperados, a cooperativa contribui diretamente para a expansão do alcance e da competitividade desses agricultores no mercado.

Um dos pilares que sustentam a Coopafbasul é a sua busca incessante por políticas públicas que beneficiem seus cooperados. Ao se engajar em editais públicos e propor parcerias estratégicas, a cooperativa demonstra seu comprometimento com o bem-estar social, ambiental e econômico da comunidade. A recente colaboração com uma empresa fornecedora de

fertilizantes inovadores é um exemplo concreto dessa dedicação. A adoção de tecnologias que ampliam a produtividade e a qualidade do cultivo é um passo significativo para assegurar a sustentabilidade a longo prazo das atividades agrícolas na região. (Leia reportagem na pág.17)

Nesse contexto, o cooperativismo surge como protagonista indiscutível. A força da união, alicerçada por uma gestão séria, transparente e responsável, é a essência do sucesso da Coopafbasul. A cooperação entre os agricultores é o motor que impulsiona a cooperativa e permite que ela continue a crescer e a impactar positivamente a comunidade, contribuindo com a economia, com a dimi-

nuição do êxodo rural e com a qualidade de vida do homem no campo.

Ao longo dos anos, a Coopafbasul tem se mostrado um exemplo inspirador de como o cooperativismo pode transformar realidades e alavancar o desenvolvimento local. A Coopafbasul é, sem dúvida, um exemplo de como a colaboração pode transformar desafios em oportunidades e construir um futuro mais promissor para todos. A responsabilidade de fazer dar certo, seja na agricultura, no comércio, no turismo, na cultura, na saúde, na educação, na segurança pública, seja em qual área for, é de cada cidadão e cidadã que faz parte de uma sociedade. Se todos cooperam, dá tudo dá certo.

AS LIÇÕES VALIOSAS QUE VOCÊ  
ME ENSINOU MOLDARAM  
QUEM SOU AGORA.

*Feliz Dia dos Pais!*



# ESPAÇO DO LEITOR

CAPA JVA, EDIÇÃO Nº 953



via @jornalvalencaagora

**Comentário sobre a publicação: Novas tarifas do Ferry Boat começam a valer**

Meu Deus só viajo por fora!!! KD a Ponte !?!? SOS

@dalmosurfmeireles

Só aumento, qualidade na prestação de serviço 0,00.

@joseaneferreir

Não só aumentar os valores, mas é fundamental melhorar o ambiente tornando uma viagem mais digna e confortável, com limpeza higiene e melhores condições de acesso viabilizando aos passageiros uma melhor condição de acesso para os andares superiores principalmente para quem chega com bagagem o acesso é horrível umas escadas que só por Deus, melhore a acessibilidade por favor.

@conce\_vieira

Melhorou alguma coisa para justificar o aumento? Pois o serviço está a horrível.

@roseneridolores

Que lástima. E a qualidade nunca tem...

@adacisf

**Comentário sobre a publicação: Ótica Pituba é inaugurada em Valença**

Qualidade e preço bom. Já fiz o meu óculos lá.

@naara\_teixeira12

**Comentário sobre a publicação: Tribuna Livre recebeu as Filhas de Jó**

Dia memorável!

@oscarinaedington



#Repost | @jornalvalencaagora



## VAGAS DE EMPREGO



**VENHA FAZER PARTE DO NOSSO TIME!**

### Auxiliar de Mecânico

LOCAL:  
VALENÇA

**REQUISITOS E QUALIFICAÇÕES:**

- ENSINO MÉDIO COMPLETO;
- FORMAÇÃO TÉCNICA EM MECÂNICA;
- EXPERIÊNCIA EM OFICINA MECÂNICA;
- CNH NA CATEGORIA B;

**DIFERENCIAIS:**

- EXPERIÊNCIA EM CONCESSIONÁRIA;
- EXPERIÊNCIA COM O SISTEMA DEALERNET.

CADASTRE SEU CURRÍCULO APONTANDO A CÂMERA PARA O QR CODE AO LADO OU ACESSE O SITE:

[GRUPOINDIANA.GUPY.IO](http://GRUPOINDIANA.GUPY.IO)



## ENCADERNAÇÃO

Capa dura

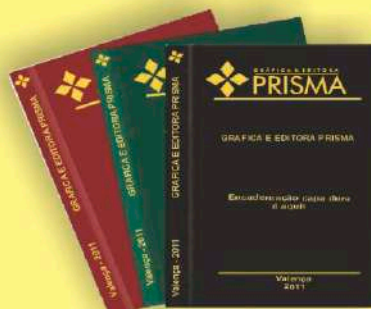

Reencadernamos livros

Monografias e livros fiscais e/ pintura na capa



(75)99828-1479 Tel. (75)3641-4739





## AGRICULTURA

# Produção agrícola do Baixo Sul é beneficiada com intercâmbio de tecnológica através da Coopafbasul

*Coopafbasul firmou parceria com a Ômega Nutri para ofertar produto tecnológico de indução vegetal aos produtores rurais*

A Cooperativa dos Agricultores Familiares de Ituberá – Coopafbasul reuniu seus cooperados na sede da Ceplac/Ituberá nesta quinta-feira (10), para apresentar a parceria com a empresa Ômega Nutri, representante exclusiva na Bahia dos produtos da Andermatt, empresa suíça que une pesquisa, tecnologia e sustentabilidade em produtos que, além de trazerem resultados, contribuem para a agricultura sustentável, garantindo a segurança e produtividade para produtores e alimentos saudáveis para todos.

O Diretor Executivo da Coopafbasul, Gileno Santos, destacou que a cooperativa vem inovando, buscando apoios e parcerias para desenvolver cada dia mais a atividade agrícola.



Gileno Santos, Diretor Executivo da Coopafbasul

“A Coopafbasul sempre pensou em buscar o melhor para o nosso cooperado, para que ele pudesse vender seus produtos com preço justo e também comprar insumos de qualidade e com preço justo. Por isso, a cooperativa criou parcerias para fazer a COOPFAMILY loja, uma loja de insumos. Com a criação da loja nós buscamos cada dia mais produtos que sejam de excelência para nossos cooperadores, para que



Produtores rurais cooperados à Coopafbasul participam de reunião na Ceplac/Ituberá para conhecer novas tecnologias para melhoria da produção

o nosso agricultor familiar daqui da Bahia, que eu digo que é um empresário rural, tenha o conhecimento do que está acontecendo no mundo em tecnologia de solo,

representantes da Ômega Nutri, que apresentaram os benefícios e vantagens do produto de indução vegetal Phosbac, mineralizador e solubilizador de fósforo, que aumenta



Representantes da Ômega Nutri apresentaram produto com tecnologia desenvolvida por empresa suíça

de adubação, de fertilizante e tudo que envolve a sua atividade”, afirmou Gileno, acrescentando que, dessa forma, a Coopafbasul vem cumprindo o seu papel de melhorar a vida do homem do campo.

A reunião contou com a presença de repre-

sentantes da Ômega Nutri, que apresentaram os benefícios e vantagens do produto de indução vegetal Phosbac, mineralizador e solubilizador de fósforo, que aumenta

os efeitos da adubação, contribuindo assim para o aumento e qualidade da produtividade agrícola. “Hoje a gente vem apresentar produtos tecnológicos de qualidade, tanto na área foliar para as diversas culturas, quanto na área de



Engenheiro agrônomo Rafael, técnico responsável pela COOPFAMILY

cobertura. Fala-se muito em adubo encapsulado. A Ômega tem um adubo de liberação controlada, que é um nível acima do adubo encapsulado”, afirmou o engenheiro Agrônomo Rafael, representante comercial da Ômega Nutri no Baixo Sul.

Também presente o gerente comercial da Ômega Nutri e gerente regional da empresa na Bahia, Hudson; o gerente de Desenvolvimento Janderson e o consultor de vendas Vinícius.

Janderson, gerente de Desenvolvimento e engenheiro agrônomo, apresentou mais detalhes sobre o Phosbac. “Já





Janderson, agente de Desenvolvimento da Ômega Nutri

temos quatro anos de parceria com o produto Phosbac, que é uma tecnologia específica, produto de excelente qualidade que a gente já usa de Norte a Sul do Brasil, com excelentes resultados. Esse produto consegue melhorar a eficiência da sua adubação em 45%", destacou.

A venda do Phosbac será realizada na COOPFAMILY, loja administrada pela Coopafbasul que foi oficialmente inaugurada nesta quinta-feira. A COOPFAMILY fica localizada na Rua Largo da Saúde s/n, Centro - Ituberá, e comercializa produtos agrícolas a preços competitivos para cooperados e não cooperados. O telefone da loja é (73) 9-9941-3250.

"Nós indicamos produtos, atendemos produtores e prestamos orientações para melhorar a cultura que eles

querem trabalhar", disse o engenheiro agrônomo Rafael, responsável técnico da COOPFAMILY.

Também prestigiou a reunião Ícaro Almeida, representante da Cargill, empresa parceira da Coopafbasul na compra do cacau produzido pelos cooperados.



Ícaro Almeida, representante da Cargill

"A gente tem testemunhado todos os esforços que a cooperativa tem feito para se aprimorar e ter produtos de mais qualidade, além de uma maior produtividade para os seus cooperados e sempre com o viés de sustentabilidade. A Cargill também está completamente direcionada para originar produtos únicos e exclusivamente com esse viés sustentável e a Coopafbasul é um modelo para nós em

fomento a essas questões de produtividade e sustentabilidade com os seus cooperados", pontuou Ícaro.



Thales Vieira, técnico de campo do IBES

Thales Vieira, técnico de campo do Instituto BioSistêmico - IBES, parceiro da Cargill, acompanhou a reunião e falou sobre o programa *Promise Verified*, uma iniciativa da Cargill para verificação de requisitos de sustentabilidade do cacau, que contempla propriedades produtoras de cacau em Ituberá. "Esse programa verifica aspectos de gestão agrícola, ambiental e social que permitem ao produtor rural gerir sua propriedade e controlar sua produção de forma prática, responsável, transparente e sustentável", ressaltou.

O cooperado José



Cooperado Augusto Bulcão

Augusto Ferreira Bulcão considerou a reunião muito importante. "É uma oportunidade de nós conhecermos um pouco mais sobre a utilização de biofertilizantes e fungicidas no cacau. Sabendo que a cultura do cacau é de extrema importância para a nossa região, pela expansão, pela liquidez do produto e, acima de tudo, pelo suporte dado pela cooperativa, isso vai nos ajudar a ter acesso a produtos melhores, mais eficientes, que contribuem mais com o meio ambiente e, acima de tudo, melhora a nossa produtividade. Portanto, esse encontro é de extrema importância por gerar oportunidades para que a gente se desenvolva enquanto produtor rural", considerou.



# COOPAFBASUL



COOPERATIVA DOS AGRICULTORES  
FAMILIARES DO BAIXO SUL

Rua da Saúde, Av. Hidelbrando de Araújo Góes S/N - Centro, Ituberá - Ba  
Telefone: (73)3256-3428 | e-mail: [cooefamily@hotmail.com](mailto:cooefamily@hotmail.com)





**FAESB** FACULDADE DE EDUCAÇÃO SOCIAL DA BAHIA

# PÓS-GRADUAÇÃO

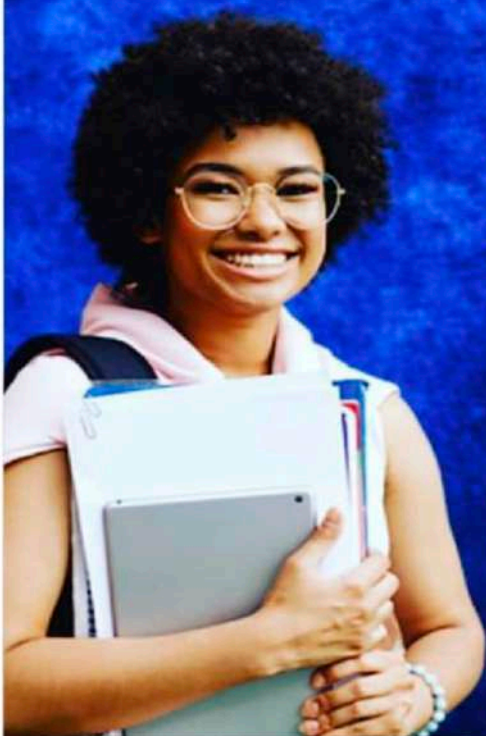

## INTERDISCIPLINAR EM DOCÊNCIA



### ÁREAS DE CONHECIMENTOS:

- Docência do Ensino Superior
- Docência do Ensino da Pedagogia
- Docência do Ensino da Geografia
- Docência do Ensino da História
- Docência do Ensino da Matemática
- Docência do Ensino do Direito
- Docência do Ensino da Administração
- Docência do Ensino da Saúde

☎ 75 3641-3509 - 📞 75 98883-2009

  /faculdefaesb

 [www.faculdefaesb.com.br](http://www.faculdefaesb.com.br)

**FACULDADE**



**FAESB**

Faculdade de Educação Social da Bahia

PRÊMIO MELHORES DO ANO 2017

FACULDADE DE DIREITO  
Faculdade de Educação Social da Bahia

VOTE: CATEGORIA FACULDADE PARTICULAR  
Nº 71 - FACULDADE FAESB

FACULDADE FAESB

#SOMOS

FACULDADE FAESB

CONCEITO REcredENCIAMENTO MEC

4

NA AVALIAÇÃO DO MEC REcredENCIAMENTO



**CASA DO EMPRESÁRIO EM AÇÃO**

## Casa do Empresário de Valença sedia palestra com a especialista Anna Libório

Evento promovido pelo Sebrae contou com a parceria da Casa do Empresário, CMEC, Prefeitura de Valença, Rotary Club e Coletivo Quintas Feministas

Nesta terça-feira (8), o auditório da Casa do Empresário foi palco da palestra “Visual Merchandising – A magia de encantar e emocionar clientes”, com a experiente Consultora de Moda, gestão e Varejo, Anna Libório. A iniciativa faz parte do Circuito Empresarial promovido pelo Sebrae-BA, e contou com a parceria da Casa do Empresário de Valença, Conselho da Mulher Empreendedora e da Cultura (CMEC), Prefeitura de Valença, Rotary Club e Coletivo Quintas Feministas.

O público recebeu orientações da palestrante sobre ferramentas para melhorar as vendas dos seus negócios e encantar seus clientes.

O gerente regional do Sebrae Santo Antônio de Jesus, Carlos Henrique, parabenizou a equipe do Sebrae pela organização do evento, agradeceu a parceria das entidades empresariais



Ação do Sebrae-BA em parceria com a Casa do Empresário e apoiadores



Palestrante Anna Libório

que compõem a Casa do Empresário de Valença. “Agradeço a parceria com o projeto Empreend-

der e todos os demais projetos que apoiam o desenvolvimento da mulher empreendedora”, elencou.

“Esperamos que sempre possamos fazer ações que engajem as mulheres, que engajem os homens e que transformem esse ambiente em um ambiente cada vez mais empreendedor. O empreendedorismo vem como alternativa para uma série de possibilidades, seja para a mulher que passou por algum nível de violência, seja para o homem, seja

para o adolescente que está em formação, seja para qualquer pessoa que queira fazer a diferença na sua vida. Empreendedorismo é uma ferramenta de inclusão, por isso o Sebrae está trabalhando muito forte junto às minorias nesse processo de engajamento produtivo para poder fortalecer todo esse trabalho e criar essa lógica de desenvolvimento”, explanou Carlos Henrique.

Representando a Casa do Empresário de Valença, o presidente da Associação Comercial, Vidalto Oiticica, agradeceu todos os parceiros pelo apoio a mais uma palestra do Circuito Empresarial do Sebrae no município, e chamou representantes das instituições parceiras para que pudessem fazer suas considerações ao público. Oiticica também apresentou os diretores e presidentes da Casa presentes no evento.



FOTOS: DIVULGAÇÃO

FOTOS: DIVULGAÇÃO



# COMUNICAÇÃO DE IMPACTO

VENÇA DEBATES E VENDA IDEIAS

• CURSO PRESENCIAL

📅 Dia 18 e 19 agosto

(Módulo A) - Oratória

Como Desenvolver Uma **Comunicação de Impacto**

Um dos mais **avançados** programas de **comunicação** e **liderança** e **Media Training**, com técnicas desenvolvidas na **Alemanha** e no **Canadá**, tem por finalidade preparar o participante para falar e liderar em todas as situações que exijam a sua **intervenção** verbal.

📅 18/08 às 18h

📅 19/08 - 08h às 12h e 14h às 17h

📍 Auditório da Casa do Empresário

Informações: (75) 3641 3320

Valor por participante:

R\$100,00 ASSOCIADOS

R\$130,00 NÃO ASSOCIADO

Chave Pix

13.069.554/0001-97

Associação Comercial e Industrial de Valença

Piotr Zalkowitsch

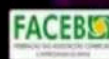



Tudo o que você é  
hoje como estudante,  
será amanhã como  
profissional. **Então,**  
**seja o melhor.**

Feliz dia do

**Estudante.**



**CETEN**  
CENTRO DE EDUCAÇÃO TEMPO NOVO



INTERNATIONAL  
SCHOOL



## VALENÇA

# Responsabilidade dos conselheiros nomeados é destaque em reunião do COMCIDADE de Valença

*Diretoria pontuou a ausência de conselheiros como prejudicial ao desenvolvimento de Valença através da atuação do conselho*

Nesta quarta-feira (9), os membros do Conselho Municipal da Cidade (COMCIDADE) de Valença reuniram-se no salão da Casa de Francisco de Assis, para discutir a importância do comprometimento de cada conselheiro em participar das reuniões e cumprir as responsabilidades do cargo. O COMCIDADE Valença, cuja diretoria atual foi constituída em abril deste ano, é presidido pelo secretário municipal de Desenvolvimento e Planejamento, Jecevaldo Santos, e é formado por representantes do poder público municipal e da sociedade civil organizada.

O presidente Jecevaldo considerou a reunião produtiva. “Vamos nos unir mais, até porque os municípios dependem muito de decisões nossas enquanto conselheiros do COMCIDADE. Portanto, vamos trabalhar para que a gente possa entregar um resultado positivo para toda a nossa população”, afirmou.

Laura Monteiro, secretária do Conselho, destacou que o COMCIDADE é um dos conselhos mais importantes para discutir a política urbana de um município e as suas transversais, sendo a atuação de cada conselheiro de suma importância. “A não participação, seja ela do poder público ou da sociedade civil organizada, implica futuramente em ações e decisões importantes que são tratadas aqui na nossa plenária sobre os diversos temas da própria política, seja ela de



Conselho Municipal da Cidade - COMCIDADE Valença realizou reunião nesta quarta-feira, 9

mobilidade, de saneamento ou de habitação. Essa ausência de representatividade traz consequências que talvez a gente não consiga vislumbrar no atual momento, mas sim a posteriori, quando vier a implantação de obras. Então, a gente fomentar e formatar essa discussão de forma muito concreta é importante para que a gente tenha um conselho ativo, participativo e respeitado”, considerou.

Ocupando a cadeira do Sindicato dos Trabalhadores do Comércio de Valença, o conselheiro Adeson Matos, opinou: “Em relação a todo o trâmite e à comunicação, o conselho está bem, no entanto, falta mais compromisso do setor público em participar das câmaras técnicas do Conselho. A sociedade civil organizada comparece em peso em todas as reuniões, mas aqueles que representam o poder público não comparecem, e isso é

uma indignação que a gente tem em relação ao compromisso com o Conselho”.

Representando a Defesa Civil Municipal, a presidente do órgão, Eunice, considera o COMCIDADE de grande relevância para o município e as ações da Defesa. “O COMCIDADE vai discutir a elaboração do Plano Diretor da cidade, e é através desse instrumento que a Defesa Civil vai conseguir identificar as áreas de risco e, quando não, suprimir essas áreas de risco através do planejamento urbano”, disse.

A Câmara Municipal participou da reunião com a presença do vereador Diro Oiticica. “Estamos aqui fazendo nossa parte como legislador do município e entendemos que todo mundo é importante, que todos que estão fazendo parte do Conselho tem que estar presentes para poder dar a sua contribuição posi-

va. O Conselho da Cidade é um dos mais importantes que a gente tem, pois sem em esse conselho muita coisa não vai andar”, alertou.

O presidente da Associação Comercial de Valença e diretor executivo do Jornal Valença Agora, Vidalto Oiticica, conscientizou sobre a responsabilidade de cada conselheiro. “Participar do COMCIDADE é uma grande responsabilidade por todos aqueles que estão representando as instituições. É o Conselho que vai ordenar todo o futuro de desenvolvimento do município em que vivemos. Por isso, temos também que achar formas de responsabilizar as pessoas que têm a responsabilidade de participar para que cumpram a sua obrigação. Só dessa forma teremos um conselho eficaz”, enfatizou.

O professor Jonildo Leite, representante do CREA, comentou sobre a importância dos



conselhos municipais como vetores de desenvolvimento. "Todos os conselhos são extremamente importantes para mudar a situação de determinadas áreas do município e do município como um todo. Valença tem 'involuído' numa série de situações, primeiro por omissão de alguns conselhos e segundo, porque o Conselho da Cidade existia de direito, mas não existia

de fato. O retorno para a existência desse Conselho, inclusive hoje com o seu regimento interno aprovado, traz uma luz para que Valença possa melhorar de acordo com o atendimento das suas necessidades. A sociedade civil organizada mais o setor público precisam estar muito mais participantes. Nós vimos hoje uma ausência de alguns setores públicos e de algumas entidades da soci-

idade civil organizada. Se esse conselho não efetivamente atuar, muitas coisas em Valença deixarão de vir de recursos públicos e privados e continuaremos no atraso", destacou.

"Valença passa por uma necessidade premente de regularizar e atualizar o seu PDDU, para dar ao município condições de organizar a sua infraestrutura. Então, o Conselho precisa

que os seus membros que foram indicados estejam presentes. As câmaras técnicas estão sendo montadas, então tudo que passar por uma revitalização do município, no sentido econômico, social e ambiental, passará pelo Conselho, por isso, o mesmo é de extrema importância", acrescentou Jonildo.

## Fabrício Lemos festeja dia dos pais na Baixa Alegre

Torneio de Dominó com Feijoada e premiação será realizado no bairro no dia 20 de agosto.

O vereador de Valença, Fabrício Lemos irá promover mais um torneio de Dominó em comemoração ao Dia dos Pais.

O evento já é tra-

dição na comunidade da Baixa Alegre e este ano acontece no dia 20 de agosto, às 9 horas da manhã, na sede da Associação de Moradores do bairro.

Depois do jogo, os participantes também desfrutarão de uma deliciosa feijoada.

A premiação é de R\$ 300,00 (trezentos reais) para a dupla ven-



Foto: Divulgação  
Vereador Fabrício Lemos

cedora e R\$ 150,00 (cento e cinquenta) para a dupla que ficará na segunda colocação.

Fabrício, que é morador da Baixa Alegre, ressalta que sempre vem promovendo e colaborando com esses momentos de integração entre seus vizinhos e considera fundamental confraternizar e homenagear uma figura muito importante da família.

"Mais uma data importante é como as outras datas não poderia deixar de prestar homenagem aos pais que tem um papel muito importante dentro do lar. O trabalho não pode parar", destacou o parlamentar.

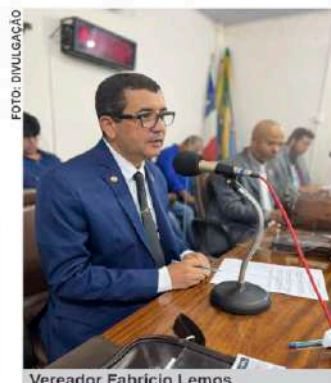
**TORNEIO DE DOMINÓ E FEIJOADA**

**DIA DOS PAIS**

Sede da Associação da Baixa Alegre

20 de Agosto às 9h

VEREADOR FABRÍCIO LEMOS

JUNTOS PODEMOS





## LEGISLATIVO DE CAIRU



# Câmara de Vereadores de Cairu realiza sessão solene em retorno de trabalhos legislativos

No último dia 4, a Câmara Municipal de Vereadores de Cairu retomou suas atividades legislativas após o recesso parlamentar. O primeiro semestre deste ano foi marcado por conquistas significativas, com os vereadores unindo esforços para aprovar uma série de projetos de lei de grande relevância para a comunidade local.

Destacando-se entre as realizações do primeiro semestre, está o notável pacote de leis de cunho social, que tem como foco primordial a melhoria da qualidade de vida dos cairuenses. Entre essas leis, encontram-se medidas que visam fortalecer os programas de assistência

FOTO: DIVULGAÇÃO



As sessões ocorrem as sextas-feiras, a partir das 13:30h

social, promover a inclusão de grupos vulneráveis e ampliar o acesso a serviços essenciais, como saúde, ocupação profissional e educação. A atenção voltada para essas iniciativas reforça o compromisso dos vereadores com o bem-estar e o desenvolvimento da comunidade.

O presidente da Câmara, Diego Meireles, destacou a produtividade e a colaboração demonstradas pelos vereadores durante o primeiro semestre. Ele ressaltou a importância do diálogo e da cooperação entre os membros da Casa Legislativa para a concretização de ações

que efetivamente beneficiem os moradores de Cairu. Além disso, Meireles reiterou o empenho da Câmara em exercer suas funções de forma transparente e eficaz, buscando sempre representar os interesses da população.

"Com a retomada das atividades, a Câmara Municipal de Vereadores de Cairu reafirma seu compromisso com a comunidade e coloca-se em movimento para mais um semestre de dedicação à criação de leis e projetos que contribuam para a construção de um futuro mais promissor para o município", completou Meireles.

As sessões ocorrem as sextas-feiras, a partir das 13:30h.

Mês de Combate à Violência Contra a Mulher

**"Quando a violência termina, a vida recomeça"**

Arraste e conheça a importância da Lei Maria da Penha.

#VistaLilás

**Feminicídio reduzido em até 35%.**

Resultados alcançados após a promulgação da Lei Maria da Penha.

35%

**Precisamos lutar mais contra a violência à mulher.**

MONITOR DA VIOLÊNCIA

**Casos de violência contra mulher crescem no Brasil em 2022, mostra Anuário**

De acordo com dados do Anuário do Fórum Brasileiro de Segurança Pública, todos os crimes contra a mulher tiveram aumento em 2022.

Por Daniela Pinho, Arthur Stabile e Gustavo Hombini, g1 SP — G1/RS/23

atualizado 13/08/2023

**Porém...**

**Redução dos homicídios femininos não significa diminuição da violência doméstica**

Por Samira Bezerra e Juliana Martins, Fórum Brasileiro de Segurança Pública

05/10/2020 09:07 - Atualizado: 19/2/2021

**DENUNCIE.**

**LIGUE 180**

Central de Atendimento à Mulher

Precisando **construir** ou **reformular** estamos aqui para **realizar** seus **sonhos!**

**75 3643.3600**

[www.mapronvalenca.com.br](http://www.mapronvalenca.com.br)

[@mapron\\_valenca](https://www.instagram.com/mapron_valenca)



## CAIRU

### Guardas Civis Municipais de Cairu e Salvador celebram acordo de cooperação técnica



Solenidade foi realizada na Câmara Municipal de Cairu



Cooperação fortalecerá a atuação da GCM em Cairu

Foi celebrado na tarde desta quarta-feira (09), na Câmara Municipal de Cairu, o acordo de cooperação técnica entre as Guardas Civis Municipais de Cairu e de Salvador. O intercâmbio entre as duas

instituições de segurança pública possibilitará avanços na preservação da ordem pública, da segurança das pessoas e do patrimônio do arquipélago, bem como capacitações, treinamentos, entre outras ações, por

meio da atuação conjunta no âmbito das competências e atribuições legais das duas GCM's.

Participaram do evento o comandante da GCM de Salvador Marcelo Silva, o chefe e subchefe da GCM de Cairu,

Luciano da Silva e Carlos Miranda, os secretários municipais Ígor Marques (Governo) e Ângelo Fanning (Administração), além dos comandantes das GCM's de Valença, Ituberá, Jaguaripe e Taperoá.

### Programa e Manual de Saúde Integral LGBTQIAPN+ é lançado pela secretária de Saúde

Nesta histórica manhã de quarta-feira (09), o Núcleo de Educação Permanente em Saúde de Cairu lançou os inéditos Programa e Manual de Saúde Integral LGBTQIAPN+, focados no fortalecimento de vínculos nos nossos ambientes de promoção da saúde, através de um atendimento humanizado, baseado nos princípios do SUS, que garantem a Universalização, a Equidade e a Integralidade no direito



Manual de Saúde Integral LGBTQIAPN+

de acesso de todos, diminuindo as desigualdades, independente de classe social, identidade de gênero e também da orientação sexual do usuário.

As equipes das Unidades de Saúde de Cairu serão capacitadas para atuarem no campo da Saúde Integral LGBTQIAPN+, visando no dia a dia a entrega de serviços cada vez melhores à toda a população e aos nossos visitantes.



Manual de Saúde Integral LGBTQIAPN+



O coordenador do Núcleo de Educação Permanente em Saúde, Dr. Rafael Freitas e a secretária de Saúde de Cairu, Jeanine Fonseca





# Agosto Lilas

## Valença no Combate à Violência contra a Mulher!

Saiba como você pode contribuir:

Conheça os diferentes tipos de violência e saiba identificá-los.

Apoie e divulgue os canais de denúncia, como o Disque 180.

Participe das atividades educativas e eventos promovidos durante o mês.

Mostre solidariedade e empatia às mulheres que precisam de apoio.

Denuncie qualquer forma de violência contra a mulher.



## VALENÇA

# Comunidade da Formiga celebra a reinauguração da Escola Municipal Alisson M. de Freitas

No último dia 2/8, a comunidade do distrito da Formiga - Riachão da Serra, Subsistema Educacional Piau, teve um motivo especial para comemorar. A Prefeitura de Valença, por meio da Secretaria de Educação, atendeu ao pedido da comunidade local e reinaugurou a Escola Municipal Alisson M. de Freitas. A cerimônia de reinauguração, realizada às 9h, marcou um momento significativo para a educação local, representando uma nova oportunidade de aprendizado e cuidado para as crianças da



qualidade e reiterou seu compromisso de lutar por ela incansavelmente. A Secretária de Educação, Albetete Freitas, reforçou que a educação continuará sendo priori-

son M. de Freitas recebeu expressões de gratidão da vice-diretora da escola e de todos os profissionais e estudantes presentes na cerimônia. A vice-diretora agrade-

seis escolas, e para a glória de Deus, três já foram revitalizadas."

O filho do Sr. Balbino, também destacou a importância dessa reforma há muito tempo aguardada: "Essa é a primeira reforma desde 1998. Vocês têm feito o melhor com os recursos que têm", disse.

A reinauguração da Escola Municipal Alisson M. de Freitas representa um importante passo para o fortalecimento da educação em Valença, contribuindo para o progresso e o desenvolvimento de todos os estudantes e profissionais envolvi-



região.

A reinauguração desta importante instituição de ensino é um marco na gestão do prefeito Jairo Baptista, que expressou gratidão à comunidade e ao Sr. Balbino pelo terreno doado. Ele enfatizou a importância da educação de

idade, e a reinauguração da Escola é uma prova desse compromisso. Ambos demonstram empenho na valorização da educação e no bem-estar dos estudantes da região.

O ambiente revitalizado e adequado da Escola Municipal Alis-

ceu à gestão por atender aos anseios das comunidades da zona rural. Ela ressaltou: "Gratidão à gestão de Jairo e Joailton por olhar os anseios das comunidades camponesas e assim, estar proporcionando a terceira reinauguração do nosso Subsistema, onde temos

dos. A Prefeitura de Valença e a Secretaria de Educação reafirmam o compromisso de continuar investindo na qualidade da educação e na promoção de um futuro melhor para as crianças e jovens da cidade e do campo.





## VALENÇA

# Escola Antônio João do Santos é entregue à comunidade da Água Mineral após ampla reforma

*Prefeito Jairo Baptista participou da cerimônia de reinauguração*

No último sábado, 5, a comunidade da Água Mineral, em Valença, recebeu a Escola Antônio João do Santos totalmente reformada. A reinauguração contou com a presença do prefeito Jairo Baptista, da secretária de Educação Albet Freitas e sua equipe, da diretora do Subsistema do Entroncamento e sua equipe, vereadores, professores, estudantes e representantes da comunidade.

A Escola Municipal Antônio João dos Santos, que integra o Subsistema Entroncamento de Valença, ganhou refeitório moderno, salas climatizadas com ar-condicionado, paredes revestidas de azulejos, banheiro adaptado e uma ampla área de recreação.

Os testemunhos da equipe da escola e alunos traduziram o quanto a obra era necessária e esperada por todos. A di-retora da unidade, Maria Claudemira e o vice-di-retor Marcelo agradeceram a gestão e ressaltaram a importância de uma escola mais digna.

“Não se faz uma educação de qualidade sem um espaço de qualidade. Essa escola trouxe a cada um de nós que faz parte dessa comunidade,



Prefeito Jairo Baptista atendeu uma demanda antiga da comunidade da Água Mineral. Além do muro solicitado, escola foi totalmente reformada

algo que com certeza elevou a nossa estima. Estamos muito felizes e agradecidos a todos que se empenharam, a senhora secretário, ao senhor prefeito e todos aqueles que a eles estão ligados para uma educação de qualidade, uma educação que com certeza, o aluno campesino, de segunda-feira em diante vai olhar para essa escola e a educação com um novo olhar, um olhar de esperança, um olhar de prazer, que compreende que a educação é a mola mestra para uma sociedade melhor e como nós temos gestores que pensam com esse olhar, toda educação muda e toda a sociedade muda”, pontuou Marcelo.

O prefeito Jairo Baptista reforçou o compromisso da gestão com a educação. “Enquanto gestor eu faço cobranças a minha equipe e quero resultados. Conversei

com Albet várias vezes sobre essa obra, que queria o melhor. Fazer o bem é o nosso lema e vou continuar cobrando qualidade na educação. Só através da educação nós podemos ter homens e mulheres de bem”, destacou.

A secretária de Educação reconheceu o empenho do prefeito e agradeceu a confiança em seu trabalho. Albet Freitas relatou o processo de reformas da escola, informando que o município possui 137 escolas e muitas ainda serão reformadas. “O que está acontecendo aqui é o cumprimento de uma promessa que o prefeito fez na campanha, porque ele tem palavra, ele disse que iria melhorar a qualidade de ensino de Valença e é isso que ele está fazendo”, frisou.

Representando a comunidade da Água Mi-

neral, a presidente e o vice-presidente da Associação de Moradores, Evilásio e Iara, prestaram os agradecimentos à gestão e cobraram mais melhorias para a comunidade.

Participando da cerimônia o Padre Neivaldo Carvalho refletiu sobre a reponsabilidade do cargo público. “Seja qual for a função ou o cargo que a gente exerça, se não for para fazer o melhor, peça para sair. Se não for para querer o bem daquele mais humilde, mais simples, se não for para querer o bem até mesmo do seu inimigo, avalie e conclua que o poder que você está exercendo não veio de Deus e eu creio que todo poder emana de Deus para poder estar a serviço da humanidade, das pessoas”, considerou.

“Os espaços que construímos eles revelam o que a gente quer para a nossa gente e essa escola é uma referência para que seja daqui para melhor, porque o nosso povo merece”, completou o religioso.

Também participaram da reinauguração o doador do terreno da escola, Vanderlei, o secretário de Saúde, Dr. Alberto Martins, os vereadores Cristiano Barbosa, Diro Oiticica, Luiz Muniz e Reginaldo Araújo.



Escola ganhou refeitório moderno, salas climatizadas com ar-condicionado, paredes revestidas de azulejos e uma ampla área de recreação.



Prefeito Jairo Baptista, representantes da secretaria de Educação e equipe da escola João Antônio dos Santos.







## IGREJA CATÓLICA

# Valença celebra Festa do Senhor Bom Jesus

Festa movimentou a comunidade católica de Valença, especialmente da Paróquia do Bom Jesus

A Paróquia do Bom Jesus, situada na comunidade da Lapa, em Valença, festejou no último domingo (6), o Senhor Bom Jesus, titular da Igreja, que tem como líder o Pároco Neivaldo Carvalho. A Festa do Bom Jesus reuniu centenas de devotos, autoridades e convidados, que participaram de missa solene, procissão e bênção do Santíssimo.

A Festa do Bom Jesus movimentou todas as comunidades católicas coordenadas pela Paróquia do Bom Jesus, e integrou centenas de pessoas na organização, desde a realização de cavalgada, sorteios, motociata, apresentações, venda de lanches, a celebração da novena ocorrida entre os dias 28 de julho e 5 de agosto, com a pregação de padres



Padres Neivaldo, Nelson e Antenor durante missa solene do Bom Jesus

nos pede o Pai. Jesus é o meu filho amado, o escolhido, escutem o que ele diz. Todas as vezes que nos negamos a escutar o Senhor, por todas as vezes que procedemos de forma contrária ao que de Jesus escutamos, supliquemos perdão. Peça-mos a Deus a sua misericórdia para que bem celebremos a santa eucaris-

ma dor em alegria. 'Amem-se uns aos outros como eu amo vocês'. Então este é o grande sinal desta festa que vai consolidando a vida e a experiência de vocês como comunidade", completou o celebrante.

O Pároco Pe. Neivaldo Carvalho, que encerrou a festa com a Bênção do Santíssimo, consi-

mais comprometido com o bem-estar da nossa Valença. Quero que Ele comprometa com a sua bênção, cada um de nós que é eleitor, eleitora, para que a gente não pense que a nossa missão termina quando a gente dá um voto. E que a gente não abandone o Barco porque a gente não recebeu aquilo que a gente esperava receber, mas que a gente faça a força, se una, para que todos os gestores públicos saibam que eles são prestadores de serviço a todos nós", conscientizou.

O prefeito Jairo Baptista, acompanhado de secretários municipais e equipe, prestigiou a festa do Bom Jesus. "A fé em Deus ultrapassa montanhas. Estou aqui para pedir proteção e orientação a Deus, através do Bom Jesus da Lapa", disse



Devotos participam da missa festiva no Dia do Bom Jesus, 6 de agosto

convidados. A Festa de Bom Jesus contou com o apoio da Prefeitura de Valença e do Governo do Estado.

O Padre Nelson Franca celebrou a missa solene no Dia do Bom Jesus. Em sua homilia, pregou sobre o exemplo do Bom Jesus e a necessidade dos fiéis o escutarem. "O grande desafio é escutar Jesus. É o que

tia", disse Pe. Nelson.

"Escutar o Senhor é o apelo, é o chamamento a cuidarmos da vida desfigurada para transformá-la em vida santa, em vida nova, em vida boa, em vida melhor. Amem-se uns aos outros e nós podemos transfigurar o nosso mundo, transformar cruz em ressurreição, transformar morte em vida, transfor-



Prefeito Jairo Baptista e a secretária de Educação Albet Freitas prestigiaram festa

derou o festejo uma 'apoteose', ao tempo em que agradeceu um a um que contribuiu com a festa. Em sua pregação, Pe. Neivaldo pediu bênçãos por Valença e falou sobre a responsabilidade da população junto à gestão pública.

"Quero que Ele abençoe nossa Valença, eu quero que Ele faça com a sua bênção a gente

o gestor ao JVA.

A secretária municipal de Educação, Albet Freitas, é devota do Bom Jesus da Lapa e também prestigiou a festa. "A Festa do Bom Jesus faz parte da nossa vida há muitos anos. Eu sou devota e nós estamos aqui participando e presenciando a festa desse ano, que está muito bonita, está realmente transfigurada", elogiou.



FOTO: JORNAL VALENÇA AGORA



Ministério de Música

O católico João Deolino, popular João da Rio Mar, participou dos festejos fortalecendo sua tradição de sempre acompanhar as festas religiosas do município. “Festa com a ‘casa’ cheia em todas as novenas, o povo realmente prestigia e todos nós nos sentimos bem em estar aqui vivendo essa festa de Bom Jesus da Lapa. Eu participo já a muitos anos e estou sempre satisfeito”, declarou o empresário ao JVA.

A católica Raimunda Rangel da comunidade de Nossa Senhora Aparecida do Bom Jesus

da Lapa, acompanhou feliz a festa do Bom Jesus. “É nessa igreja que nós vivemos, crescemos, criamos nossos filhos. Uma festa muito bonita, estamos com a família, amigos, todos os irmãos da igreja. É um momento muito importante para a nossa comunidade”, considerou.

O fotógrafo Jonas Andrade também fez parte da festa. “Muito importante essa festa, uma tradição de todo ano, nós nos reunimos. Foram várias noites muito importantes, nas quais várias comunidades participaram, cada missa celebra-

FOTO: JORNAL VALENÇA AGORA



Comunidade católica prestigia Festa do Bom Jesus, no bairro da Lapa

da por um padre diferente trazendo a sua experiência e isso tem enriquecido muito as nossas comunidades”, pontuou.

Morador da comunidade do Gerebinha, o católico Manoel Menezes, registrou sua visão sobre cultivar os festejos religiosos. “Eu venho participando há muitos anos da Igreja Católica e a gente sabe que o caminho é Jesus Cristo. Nessa festa a nossa comunidade católica do Gerebinha teve uma participação no segundo e no sexto dia do novenário e hoje aqui presente no encerramento dessa festa. A gente

sabe da grande importância de seguirmos a Palavra de Deus, os exemplos de Jesus Cristo, então a gente tem que colocar o coração no Pai e vir seguir a Jesus Cristo”, ressaltou.

A procissão do Bom Jesus tomou as ruas destacando a devoção ao santo e a fé católica. O cortejo seguiu o trajeto: Rua Desembargador Amâncio de Sousa, Quatro Esquinas, Rua Marcondes Filho, Quadra da Vila, Rua 3, Raul Malbuisson, Avenida ACM voltando à Igreja.



ELEITO  
O MELHOR  
JORNAL E  
SITE DE  
NOTÍCIAS

**TODO O CONTEÚDO  
E A TRADIÇÃO  
DO JORNAL IMPRESSO  
EM QUALQUER  
LUGAR, ONDE  
VOCÊ ESTIVER.**

[www.valencaagora.com](http://www.valencaagora.com)

JORNAL VALENÇA  
**AGORA**

[jornalvalencaagora](https://www.instagram.com/jornalvalencaagora)

[75\) 3641-4739](https://www.whatsapp.com/business/3641-4739)

[75\) 9 9981-2186](https://www.facebook.com/jornalvalencaagora) | [75\) 9 9828-1479](https://www.facebook.com/jornalvalencaagora)

[jornalvalencaagora](https://www.youtube.com/jornalvalencaagora)





## O Casal Neuro está na Uniclin!

**Dr. Daniel Paranhos**  
Neurologia  
CRM-BA: 30827 / RQE: 21543

**Dra. Carolina Farias**  
Neurologia Pediátrica  
CRM-BA: 29550 / RQE: 21307 e 21298

  
**Uniclin Pró-Saúde**  
Tecnologia a serviço da vida

#ANORADE

### FAÇA CONOSCO:

Cartões de visita / Panfletos / Adesivos  
Banners / Cardápios / Blocos e Talões  
Pastas de Apresentação / Imã de geladeira  
Marca Página / Crachás / Tags / Folhinhas  
Encadernação capa dura c/ pintura na capa  
Encadernação espiral

### ATENDIMENTO:

 (75)99828-1479  
Tel. (75)3641-4739

 GRÁFICA  
**PRISMA**



## SAÚDE

## O que é e como evitar a Leishmaniose

A leishmaniose é um tipo de doença infecciosa causada por um protozoário do gênero *leishmania*, considerado um parasita do gênero *Leishmania* e da família *Trypanosomatidae*, que vive e se multiplica no interior das células que fazem parte do sistema defensivo do indivíduo, os macrófagos.

## Como ocorre a transmissão da leishmaniose?

Sua transmissão se dá por meio da picada do mosquito-palha e por insetos hematófagos, conhecidos como flebotômios ou flebótomos, que medem de dois a três milímetros, podendo atravessar mosquiteiros e telas – podendo afetar animais silvestres e domésticos. Essa condição é considerada majoritariamente tropical, sendo mais comum em países de clima quente e úmido, como certas regiões do Brasil.

Há a leishmaniose humana e a leishmaniose canina, que afeta cachorros.

## Quais são os tipos e os sintomas de leishmaniose?

Considera-se que existem dois tipos de leishmaniose: a leishmaniose visceral e a leishmaniose cutânea.

A leishmaniose visceral também é conhecida como calazar. Esse tipo de leishmaniose é uma doença sistêmica,



Há a leishmaniose humana e a leishmaniose canina, que afeta cachorros

pois afeta os órgãos das vísceras, como o baço e o fígado, além da medula óssea. Os sintomas incluem febre, tosse, dor abdominal, anemia, hemorragias, imunodeficiência, perda de peso, diarreia, fraqueza, aumento do fígado e do baço, além de inchaço nos linfonodos.

De forma geral, a leishmaniose visceral pode atingir crianças até os dez anos de idade e é considerada a forma mais aguda da doença, sendo causada por bactérias (principalmente pneumonias) ou manifestações hemorrágicas. Se seus sintomas não forem tratados, ela pode evoluir e causar o óbito dos pacientes.

A leishmaniose cutânea aparece entre duas e três semanas após a picada do flebotômio, também é chamada de ferida brava, ou de leishmaniose tegumentar, e causa feridas na pele, que podem evoluir para feridas nas mucosas, como a boca e o nariz. As feridas causadas pela leishmaniose tegumentar são avermelhadas,

ovaladas e com bordas delimitadas, podendo aumentar de tamanho até formar uma ferida com crosta ou secreção.

A leishmaniose tegumentar é a forma mais comum da doença, sendo que, dependendo do tipo, ela pode se curar de forma espontânea.

## Como prevenir a leishmaniose?

Apesar de ainda não existir vacina contra as leishmanioses humanas, é amplamente recomendado manter as áreas ao redor da residências e os abrigos de animais de estimação, além de realizar podas de árvores para não se criar ambientes sombreados e evitar acúmulo de lixo orgânico para manter roedores afastados, já que são prováveis fontes de infecção.

Outras medidas a serem tomadas é evitar construções de casas e acampamentos em áreas rurais muito próximas à mata. Quem vive ou trabalha nesse tipo de terreno deve fazer uso de

manga longa e calças evitando qualquer tipo de contato com o mosquito vetor. Ainda se recomenda o uso de repelentes na pele, não tomar banhos de rio e fazer dedetização quando solicitado por autoridades de saúde.

## Como é o diagnóstico e o tratamento da leishmaniose?

Uma vez diagnosticada, por meio da demonstração do parasito por exame direto ou cultivo de material obtido dos tecidos infectados (medula óssea, pele ou mucosas da face) por aspiração, biópsia ou raspado das lesões, além de testes sorológicos (exame de sangue), o tratamento pode ser feito com diferentes medicamentos, no caso da leishmaniose visceral.

Os remédios podem ser combinados ou não, e o objetivo é conter o parasita para que a pessoa possa voltar a ter qualidade de vida.

Para a leishmaniose cutânea, é preciso realizar um acompanhamento e uma boa higiene para evitar o surgimento de úlceras e infecções, mas muitas vezes as feridas se curam de forma espontânea.

Outras formas de tratamento para a doença é por meio da utilização do antimoniato de meglumina (glucantime), bem como a anfotericina B e pentamidina.

**TONI INFORMÁTICA**  
Soluções e Suporte Tecnológico  
Rua Duque de Caxias, 273  
- Centro - Térreo  
Tel.: (75) 3643-1053  
(75) 9148-0540  
www.toninformatica.com.br

**Rio Mar**  
Modas e Sport  
Sua Melhor Opção

Tel.: 75. 3641-3539 / 3641-5045 / 3641-4411  
RUA GOV. GONÇALVES - 112/163 - CALÇADÃO - VALENÇA-BA



## ESPORTE

# Seleção Valenciana conquista sua primeira vitória no Intermunicipal 2023

A Seleção de Valença entrou em campo no último domingo (06), determinada a conquistar a sua primeira vitória do Campeonato Intermunicipal 2023. Desde o apito inicial, demonstraram um jogo coletivo e eficiente, controlando as ações e impondo seu ritmo. O time venceu por 2 x 1 a Seleção de Cruz das Almas, no Estádio Municipal Antônio Sereia.

A vitória da equipe de Valença no campeonato foi recebida com muita festa e comemoração pelos torcedores, que foram até o estádio, incentivados pela Prefeitura de Valença, por meio da Secretaria de Esporte e Lazer. Após o primeiro jogo, finalmente conseguiram superar as adversidades e sair vitoriosos. A atuação dos jogadores foi brilhante,



O time venceu por 2 x 1 a Seleção de Cruz das Almas, no Estádio Municipal Antônio Sereia. (Foto: Ascom/Gov Valença)

mostrando um futebol envolvente e eficiente. Com essa vitória, a equipe ganha confiança e motivação para os próximos desafios que estão por vir no campeonato.

A conquista da primeira vitória no Campeonato Intermunicipal de 2023 é um marco importante para a equipe de Valença. Além do resultado positivo, a parti-

da também serviu como um aprendizado para corrigir possíveis falhas e melhorar ainda mais o desempenho nos próximos jogos. A união entre os jogadores e a dedicação nos treinamentos foram fundamentais para alcançar esse resultado expressivo. A equipe de Valença segue em busca de mais vitórias e de uma boa colocação no

campeonato.

Na primeira fase do Intermunicipal 2023, a Seleção de Valença está integrando o Grupo 8 e enfrentará na próxima rodada a equipe de Maragojipe, que se enfrentará no Estádio Municipal de Maragojipe, em mais um importante confronto para equipe valenciana, um jogo que promete bastante emoção.

  
**CURTA  
NOSSA  
FANPAGE**  
[facebook.com/valencaagoraonline](https://facebook.com/valencaagoraonline)



## BAHIA

# Bom Jesus da Lapa ganha novo aeroporto e romaria é anunciada como patrimônio imaterial da Bahia

Para não correr risco de bloqueio do benefício, aniversariantes do mês de agosto têm até dia 31 para se submeter ao procedimento

O último domingo (6) foi um dia muito especial para os moradores de Bom Jesus da Lapa, no oeste baiano. Afinal, além da realização da Romaria do Senhor Bom Jesus da Lapa, anunciada pelo governador Jerônimo Rodrigues como Patrimônio Imaterial da Bahia, foi entregue o novo aeroporto da cidade. Na cidade, o chefe do Executivo baiano participou da missa na praça e entregou obras nas áreas de infraestrutura e segurança pública, bem como lançou o projeto de fortalecimento do Turismo Religioso.

“Temos na Bahia um potencial muito forte para o turismo religioso, como as festas de Senhor do Bonfim, Nossa Senhora da Conceição da Praia, Santa Dulce dos Pobres e a de Bom Jesus da Lapa, que é tradicional para o povo religioso de todo o país. Com o aeroporto entregue hoje, e a pista de acesso do aeroporto até a cidade, espero que possamos ter em breve voo comercial aqui”, ponderou o governador Jerônimo Rodrigues.

Com a inauguração do Aeroporto Regional Eva Ribeiro, a mobilidade e a economia da cidade de Bom Jesus da Lapa, a capital baiana da fé, ganharam um importante reforço. Construído pela Secretaria de Infraestrutura do Estado (Seinfra), o equipamento contou com investimento de R\$ 26,1 milhões e tem pista de pouso e decolagem, taxiway, pátio para estacionamento de aeronaves, terminal de passageiros, equipa-



É previsto que o evento religioso deste ano tenha reunido 700 mil pessoas e injetado mais de R\$ 1 milhão na economia local.

mentos de auxílio à navegação aérea e serviços complementares. Com isso, está apto para operar voos de dia e à noite.

“No total, foram mais de R\$ 31 milhões investidos no aeroporto de Bom Jesus da Lapa”, afirmou o titular da pasta, Sérgio Brito.

### Turismo religioso

A importância do turismo religioso, vetor de desenvolvimento e economia, foi reforçada com o lançamento do projeto de fortalecimento do setor, desenvolvido pela Secretaria de Turismo do Estado (Setur). Através da iniciativa, foram realizadas ações voltadas para a promoção do segmento. Foi apoiada a realização do seminário “Caminhos do Oeste – Rotas da Fé, Turismo, Cultura, Direito, Educação e Diversidade”. Toda a programação religiosa da romaria contou com o auxílio da Setur, que faz a promoção do roteiro Caminhos de Fé no Oeste da Bahia e, além disso, orientou empresários e trabalhadores do setor sobre qualidade no atendi-

mento ao turista e atrativos dos Caminhos do Oeste.

“Por ano, passam por Bom Jesus da Lapa cerca de dois milhões de visitantes. Somente no mês de agosto, em média, são 600 mil pessoas. Então, o turismo religioso aqui é muito marcante, e o Governo do Estado tem incentivado isso, colocando Bom Jesus da Lapa à frente das ações de promoção da Bahia no segmento”, afirmou o secretário do Turismo, Maurício Bacelar.

### Proteção romaria

Devido à importância da celebração católica como manifestação de cunho religioso popular, Jerônimo, acompanhado do secretário estadual da Cultura, Bruno Monteiro, entregou o Registro Especial tornando a Romaria do Senhor Bom Jesus da Lapa um Patrimônio Imaterial da Bahia. Com isso, a 3ª maior romaria do Brasil será preservada e salva-guardada com traços culturais singulares.

De acordo com o governador, o decreto que oficializa a festa co-

mo patrimônio imaterial da Bahia será publicado em breve. “Entregamos um marco muito importante hoje que foi tornar essa festa uma cultura imaterial, representando assim a nossa história, cujo decreto sai essa semana no Diário Oficial”.

Em 2023, este evento religioso está completando 332 anos. Atualmente, a festa acontece de 28 de julho a 6 de agosto. No último dia, ocorre a tradicional procissão do Bom Jesus, que é aclamado por milhares de baianos e turistas.

É previsto que o evento religioso deste ano tenha reunido 700 mil pessoas e injetado mais de R\$ 1 milhão na economia local. Entre as milhares de pessoas que visitaram a cidade neste período, Sinara Silva, moradora de Belmonte, no Sul da Bahia, participa da romaria desde 2014. “Essa é a oitava vez que eu venho e, com fé em Deus, volto ano que vem. É uma sensação muito boa estar aqui e é muito bonito também”.



## BRASIL

## Entenda o que é e como funcionará o real digital

Arelado ao papel-moeda, Drex só deve chegar ao público no fim de 2024

A versão virtual do real deu, na última segunda-feira (7), mais um passo rumo à implementação. O Banco Central (BC) anunciou que a moeda digital brasileira se chamará Drex.

Com a plataforma em fase de testes desde março e as primeiras operações simuladas previstas para setembro, o real digital pretende ampliar as possibilidades de negócios e estimular a inclusão financeira. Tudo num ambiente seguro e com mínimas chances de fraudes.

A ideia, segundo o BC, é que o Drex seja usado no atacado para serviços financeiros, funcionando como um Pix – sistema de transferências instantâneas em funcionamento desde 2020 – para grandes quantias e com diferentes finalidades. O consumidor terá de converter reais em Drex para enviar dinheiro e fazer o contrário para receber dinheiro.

Confira como vai funcionar a nova moeda digital oficial do país:

### O que é o Drex?

Também chamado de real digital, o Drex funcionará como uma versão eletrônica do papel-moeda, que utiliza a tecnologia *blockchain*, a mesma das criptomoedas. Classificada na categoria Central Bank Digital Currency (CBDC, Moeda Digital de Banco Central, na sigla em inglês), a ferramenta terá o valor garantido pela autoridade monetária. Cada R\$ 1 equivalerá a 1 Drex.

Considerado à prova de *hackers*, o *blockchain* é definido como uma espécie de banco de dados ou de livro-razão com dados inseridos e transmitidos com segurança, rapidez e transparência. Sem um órgão central de controle, essa

tecnologia funciona como uma espécie de corrente de blocos criptografados, com cada elo fechado depois de determinado tempo. Nenhuma informação pode ser retirada ou mudada porque todos os blocos estão conectados entre si por senhas criptografadas.

### Qual a diferença em relação às demais criptomoedas?

As criptomoedas obedecem à lei da demanda e da oferta, com o valor flutuando diariamente, como uma ação de uma empresa. Sem garantia de bancos centrais e de gover-

### Qual a diferença do Drex para o Pix?

Embora possa ser considerado primo do Pix, por permitir pagamentos instantâneos entre instituições financeiras diferentes, o Drex funcionará de maneira distinta. No Pix, a transferência ocorre em reais e obedece a limites de segurança impostos pelo BC e pelas instituições financeiras. No Drex, a transferência utilizará a tecnologia *blockchain*, a mesma das criptomoedas. Isso permitirá transações com valores maiores.

ro. Todo o processo passará a ser feito instantaneamente, por meio de um contrato automatizado, reduzindo o custo com burocracias, intermediários e acelerando as operações.

### Como se dará o acesso ao Drex?

Prevista para chegar ao consumidor no fim de 2024 ou início de 2025, o Drex só funcionará como uma moeda de atacado, trocada entre instituições financeiras. O cliente fará operações com a moeda digital, mas não terá acesso direto a ela, operando por meio de carteiras virtuais.

O processo ocorrerá da seguinte forma. Primeiramente, o cliente (pessoa física ou empresa) deverá depositar em reais a quantia desejada numa carteira virtual, que converterá a moeda física em Drex, na taxa de R\$ 1 para 1 Drex. Essas carteiras serão operadas por bancos, *fintechs*, cooperativas, corretoras e demais instituições financeiras, sob a supervisão do BC. Novos tipos de empresas com carteira virtual poderão ser criados, conforme a evolução da tecnologia.

Após a tokenização (conversão de ativo real em ativo digital), o cliente poderá transferir a moeda digital, por meio da tecnologia *blockchain*. Caberá ao receptor converter os Drex em reais e fazer a retirada.

A tokenização pode ser definida como a representação digital de um bem ou de um produto financeiro, que facilita as negociações em ambientes virtuais. Por meio de uma série de códigos com requisitos, regras e processos de identificação, os ativos (ou frações deles) podem ser comprados e vendidos em ambientes virtuais.

FOTO: BC



nos, a cotação das criptomoedas oscila bastante, podendo provocar perdas expressivas de valor de um dia para outro.

Arelado às moedas oficiais, o CBDC oscila conforme a taxa diária de câmbio, determinada pelos fundamentos e pelas políticas econômicas de cada país. A taxa de câmbio, no entanto, só representa diferença para operações entre países diferentes. Para transações internas, o Drex valerá o mesmo que o papel-moeda.

Outra diferença em relação às criptomoedas está no sistema de produção. Enquanto moedas virtuais como *Bitcoin*, *Ethereum* e outras podem ser “mineradas” num computador que resolve algoritmos e consome muita energia, o Drex será produzido pelo Banco Central, com paridade em relação ao real.

### Que serviços poderão ser executados com o Drex?

Serviços financeiros em geral, como transferências, pagamentos e até compra de títulos públicos. Os consórcios habilitados pelo Banco Central poderão desenvolver mais possibilidades, como o pagamento instantâneo de parcelas da casa própria, de veículos e até de benefícios sociais, conforme anunciado pelo consórcio formado pela Caixa Econômica Federal, a Microsoft do Brasil e a bandeira de cartões de crédito Elo.

O Drex permitirá o uso de contratos inteligentes. No caso da venda de um veículo, não haveria a discussão se caberia ao comprador depositar antes de pegar o bem ou se o vendedor teria de transferir os documentos antes de receber o dinhei-



## CURTAS

# Novas tarifas do ferry-boat já estão valendo; confira preços

Os novos preços das passagens do ferry-boat, sistema de transporte marítimo entre Salvador e a Ilha de Itaparica, começaram a valer na terça-feira (8), conforme informou a Agência Estadual de Regulação de Serviços Públicos de Energia, Transportes e Comunicações da Bahia (Agerba).

O aumento nas passagens foi de 6,43% e elas vão custar entre R\$ 6,50 e R\$ 82,90. Os reajustes no pedágio praticadas pelas concessionárias Litoral Norte S.A (CLN), Bahia Norte S.A (CBN) e Estrada do Feijão, também começaram a valer na última terça-feira. Para os dias úteis,

o aumento no transporte marítimo foi de 40 centavos para os pedestres e R\$ 3,50 para os veículos. Nos finais de semana e feriados, o reajuste foi de 50 centavos para os pedestres. Já para os veículos, o valor cobrado será R\$ 5 mais caro que o preço atual.

Os novos valores foram publicados no Diário Oficial do Estado de sábado (5) e, conforme a Agerba, a decisão foi adotada com base nas cláusulas contratuais estabelecidas nas concessões.

**Confira mudanças no valor do ferry-boat:**

**Dias úteis**



Os novos valores foram publicados no Diário Oficial do Estado de sábado (5)

•Pedestres  
Valor atual: R\$ 6,10  
Valor com reajuste: R\$ 6,50

•Veículos  
Valor atual: R\$ 55  
Valor com reajuste: R\$ 58,50

**Finais de semana e**

**feriados**

•Pedestres  
Valor atual: R\$ 8,10  
Valor com reajuste: R\$ 8,60

•Veículos  
Valor atual: R\$ 77,90  
Valor com reajuste: R\$ 82,90.

# Bahia tem a segunda maior população indígena do país

De acordo com os dados do Censo 2022, o número de pessoas que se autodeclararam indígenas quase quadruplicou na Bahia, em comparação ao último Censo, fazendo com que o estado passe a contabilizar a segunda maior população indígena do país, com um total de 229.103 pessoas. O Censo de 2010 havia contabilizado 60.120 indígenas no estado, o que corresponde a um aumento de 168.983 pessoas se declarando ou se considerando indígenas em 12 anos.

Os dados do Censo Demográfico 2022 relativos à população indígena em território brasileiro foram divulgados na última segunda-feira (7/8) pelo Instituto Brasileiro de Geografia e Estatística (IBGE). O levantamento censitário gerou estatísticas oficiais sobre as autodeclarações, divulgadas em parceria pela Superintendência de Estudos Econômicos e Sociais da Bahia (SEI), autarquia da Secretaria do Planejamento (Seplan).

Do total de 1.693.535 indígenas identificados pelo Cen-

so Demográfico de 2022 no Brasil, a Bahia abriga em seu território 13,5% dos autodeclarados, abaixo apenas do Amazonas (490.854 pessoas), que possui 29,0% do total recenseado nacionalmente.

Em termos relativos, o Censo de 2022 revela que as pessoas que se autodeclararam indígenas representam 1,62% de toda a população baiana, quase o dobro da proporção verificada no Brasil como um todo (0,83% da população). Dentre as unidades da Federação, utilizando esse mesmo critério, a

Bahia possui a quinta mais elevada do país, ficando atrás do estado de Roraima (15,29%), que lidera o ranking, seguido do Amazonas (12,45%), Mato Grosso do Sul (4,22%) e Acre (3,82%).

Na Bahia, os três municípios com a maior população indígena estão incluídos entre os 25 maiores do Brasil. Salvador, com 27.740 pessoas indígenas em 2022, apresenta o maior contingente no estado, quarto lugar no ranking nacional de municípios com maior população indígena.

**SEMPREVIVA**  
FARMÁCIA DE MANIPULAÇÃO

UM JEITO AINDA MELHOR DE CUIDAR DA SAUDE.

☎ 75.3641.7537

📍 Rua Marquês do Herval, nº 37, Centro, VALENÇA-BA (PROXIMO AO HOTEL VALENÇA)

**AABB** ASSOCIAÇÃO ATLÉTICA  
BANCO DO BRASIL

RUA JORGE ANTÔNIO MENEZES DA SILVA Nº 01  
DENDEZEIROS, CEP: 45.400-000 VALENÇA - BA

☎ Tel.: (75) 3641 4717  
✉ E-mail: valenca.ba@aabb.com.br  
📱 @aabbvalencaba  
📍 aabbvalencia



## POLÍTICA



# Raimundo Costa participa do lançamento do programa de incentivo a pesca artesanal

O programa Povos da Pesca Artesanal vai atender as principais reivindicações de pescadoras e pescadores.

Foi apresentado no último dia 2/8, no Palácio do Planalto, o programa Povos da Pesca Artesanal que vai atender as principais reivindicações de pescadoras e pescadores. O lançamento contou com a presença do Presidente Luíz Inácio Lula da Silva, do Ministro da Pesca e Aquicultura, André de Paula, e do parlamentar da pesca Raimundo Costa (Pode-BA).

Com o programa Povos da Pesca Artesanal, o governo pretende beneficiar mais de 1 milhão de pescadores e pescadoras em todas as regiões, com maior concentração no Norte e no Nordeste, dentre pescadores indígenas, mulhe-

res negras, comunidades caiçaras, marisqueiras, jangadeiros, vazanteiros, ribeirinhos, extrativistas, pescadores quilombolas da pesca artesanal e da aquicultura familiar.

“Tive a oportunidade de ver o presidente Lula confirmar toda a nossa expectativa de investimento de políticas públicas. Saio muito satisfeito e esperançoso que a partir de agora, temos a certeza absoluta que a pesca artesanal tem espaço no Palácio, já tinha desde 2019 com o nosso mandato”, disse Raimundo.

Para o deputado da pesca, Raimundo Costa (Pode-BA), o governo apresenta uma



Para o deputado da pesca, Raimundo Costa (Pode-BA), o governo apresenta uma valorização nas tradições culturais ligadas à pesca. (Foto: Divulgação)

valorização nas tradições culturais ligadas à pesca. “Nossas ações vêm modificando a vida dos pescadores do Brasil. Com o governo Lula, e o nosso Ministro André

de Paula assumindo esse compromisso com todos nós, com certeza as nossas expectativas de dias melhores são reais”, concluiu o parlamentar.

**TÁ NA CONTA!**  
R\$ **400.000,00**  
IBOTIRAMA

#juntoscomraimundocosta

Raimundo Costa DEPUTADO FEDERAL

**TÁ NA CONTA!**  
R\$ **300.000,00**  
CRUZ DAS ALMAS

#juntoscomraimundocosta

Raimundo Costa DEPUTADO FEDERAL





# CULTURA



## Exposição interativa sobre Luiz Gonzaga chega a capital do Estado

Mostra com artigos do rei do Baião estreia no sábado (12), no Salvador Shopping. Exposição tem como base o livro 'Luiz Gonzaga 110 anos do Nascimento'

Uma exposição interativa sobre Luiz Gonzaga estreia no sábado (12), no piso L1 do Salvador Shopping. Os artigos e fotos originais do Rei do Baião poderão ser vistos na mostra com entrada gratuita. A visitação pode ser realizada no horário de funcionamento do centro de compras. **[Confira horários ao final]**

A data escolhida para homenagear o músico celebra ainda o mês da Cultura Nordestina. A exposição tem como base o livro "Luiz Gonzaga 110 anos do Nascimento" e leva o mesmo nome da obra que conta a história e a arte do compositor e cantor nordestino.

O livro é narrado em primeira pessoa, pelo próprio Luiz Gonzaga, por meio da transcrição de trechos garimpados de mais de cem entrevistas de rádio, TV, apresentações e conversas que foram gravadas.

Durante o período da exposição, o público vai poder participar



Mostra baseada no livro "Luiz Gonzaga 110 anos do Nascimento" do pesquisador Paulo Vanderley (Foto: Américo Nunes)

de aulão de forró, contação de histórias, shows e orquestra de forró que promete diversão às famílias, bem como o lançamento do livro. Essa programação também é gratuita.

A mostra tem 370 m<sup>2</sup> e reúne fotos entorno do cem peças da carreira e vida pessoal do cantor, com imagens originais do acervo pes-

soal do cantor; artigos como caixa do box "50 anos de Chão" que foi autografado pelo "Rei" em 1988; mais de 40 discos de vinil originais da carreira, dentre eles, o clássico "Asa Branca", além de exemplares de revistas dos anos 50 com matérias e entrevistas manustrita do artista.

### SERVIÇO

**O quê:** Exposição "Luiz Gonzaga 110 anos do Nascimento»

**Quando:** a partir de sábado (12) - de segunda a sábado, das 9h às 22h/ aos domingos, das 13h às 21h

**Onde:** Salvador Shopping (Av. Tancredo Neves, 3133 - Caminho das Árvores)

**Quanto:** Gratuito





VERBETE

Dácio Monteiro

De Taperoá-BA  
Bacharel Pós Graduado em Ciências Contábeis  
daciomonteiro@yahoo.com.br

## Sombrias reformas de três décadas;

**P**ermanecem repousando no congresso nacional, as propostas de três décadas discutidas e debatidas sobre a modernização do sistema tributário nacional, voltadas também para corrigir castigos e arrochos fiscais enormes, dilapidando classes sociais, destaques para o conjunto dos trabalhadores, que cheios de esperanças anseiam pelo menos por justiça social fiscal;

Os objetivos das peças em análises visam transformar padrões arcaicos e complexos em um modelo enxuto de arrecadação que possa contemplar a sociedade, aplicando inteligência ao confuso contexto, capaz de reduzir custos tributários incidentes em cadeia sobre o consumo, eliminando focos de ex-

cessos que são exigidos no sentido de blindar máquinas públicas;

A junção ou simplificação como queiram de cinco (5) encargos (impostos), hoje pertencentes as cadeias de atrofias nos programas de crescimento sustentáveis da nação, devido as angustiantes e indigestas fases cumulativas de cobranças, fonte de receitas da união, estados e municípios retirados com vigores impiedosos da malha de fiéis brasileiros espoliados e exaustos;

Opiniões dos especialistas do ramo, estão emitindo sugestões e versões sob racionalidades com expertises, alertando para configurações de afogadilhos que caracterizem resquícios de volúpia intensa em colher resultados acima

de expressivos, o que não reflete o espírito republicano coletivo do justo social em sintetizar meios/extremos que facilitem viés de evoluções.

Restam ceticismos extremos em setores da economia, ligados a viabilidades de aumento na carga tributária, em face da alíquota de 25% sugeridos pelos estudos preliminares, como modelo padrão, denominado de IVA ou seja, imposto de valor agregado que não agrega, se realmente for sustentado este índice, ou se revisado pelo senado federal os mais fracos se nivelam;

A expressão "Agregado", tem tudo a ver com reunir, aderir, agregar e unir. O valor da taxa não consegue alcançar maiorias dos setores envolvidos; assustados,

os segmentos de prestadores de serviços que hoje se optante pelo regime do lucro presumido pagam 17.30 no total, mantido o índice proposto, cristalinamente se constata aumento na taxa e não redução;

Este modesto exemplo vale para todo o conteúdo precitado e neste instante há um conflito de objetivos e metas a serem ponderados, maiorias podem recolher menos e minorias vão assumir a conta, fugindo dos planos da propositura, produzindo assim sinais cristalinos de furos nos fluxos de caixa, projeções de repasses para o consumo e possíveis quedas em faturamentos.

www.ba.sebrae.com.br 0800 570 0800



SebraeBahia



## JANELAS ABERTAS

Gregório José  
Jornalista | Radialista | Filósofo



# Unesco prioriza aulas presenciais e recomenda uso de celular com critérios

Escrevo este artigo em alguns atos, principalmente porque o assunto educação merece destaque e seriedade redobrada. Escrevi outras vezes o quanto prejudicial está sendo o uso de celulares na educação. E não só em países em desenvolvimento, mas de um modo geral e, inclusive nações desenvolvidas e com altos índices de ensino/aprendizagem.

Desta vez, relatório da Organização das Nações Unidas para a Educação, a Ciência e a Cultura (Unesco) apresentou estudo e apontou a necessidade de critérios rigorosos para o uso de celulares e tablets em salas de aula, isso além de recomendar que o ensino online seja desincentivado para o bem da aprendizagem.

Além de atrapalhar os alunos, o uso desenfreado faz com que os números da educação caiam cada vez mais. Alguns países já baniram total ou parcialmente o uso de celulares nas escolas como México; Portugal; Espanha; Finlândia; Holanda; Suíça; Estados Unidos; Letônia; França; Guiné; Uzbequistão; Bangladesh; Escócia; e províncias do Canadá.

A Unesco apontou ainda que em cada quatro países no mundo proíbe ou tem políticas sobre o uso do celular em sala de aula mostrando impactos severos impactos do smartphone na aprendizagem e na concentração dos estudantes, principalmente porque os distrai durante a aula.

As desigualdades de aprendizagem ficam

ainda maiores entre os alunos quando a instrução é exclusivamente remota e o conteúdo on-line, muitas vezes é inapropriado ao contexto. Um estudo de coleções de recursos educacionais abertos descobriu que quase 90% dos repositórios on-line de ensino superior foram criados na Europa ou na América do Norte; 92% do material da biblioteca global "Recursos Educacionais Abertos Comuns" estão em inglês e não foram traduzidos para outros idiomas.

Para piorar a situação, o uso do chat GPT (Inteligência Artificial) é um outro fator que já ascendeu a luz dos profissionais de Educação para que se repense quando e como lançar mão dele por alunos, assim como para os profissionais nas escolas.

### Sem laboratórios, sem estrutura

Algumas disciplinas educacionais chamam pouca atenção dos alunos quando necessitam de aulas práticas para que possam construir um aprendizado adequado como a Física, a Ciência, a Biologia, a Matemática e a própria Tecnologia da Informação.

Como estas disciplinas poderão ser atrativas e interessantes se as escolas, em sua grande maioria do Ensino Fundamental ou Médio mal possuem espaços físicos adequados, muitos prédios são antigos, com carteiras impróprias para a ergonomia dos estudantes e, algumas, sequer possuem quadros-negros ou lousas brancas.

Muitos prédios

têm rachaduras em paredes, não possuem ventiladores (muito menos ar-condicionado), janelas emperradas e com vidros quebrados, sendo que algumas Brasil afóra ainda não possuem laje, forro de gesso (ou de madeira) e as telhas ou são de amianto ou francesa.

“ Alguns países já baniram total ou parcialmente o uso de celulares nas escolas como México; Portugal; Espanha; Finlândia; Holanda; Suíça; Estados Unidos; Letônia; França; Guiné; Uzbequistão; Bangladesh; e províncias do Canadá. ”

Então, não é possível vislumbrar um mínimo aprendizado e exigir de alunos que amem aulas de Ciências e Biologia se a grande maioria não possuem laboratórios com microscópios, lâminas preparadas, reagentes químicos básicos (ácidos, bases e sais), vidrarias diversas (tubos de ensaio, pipetas etc.), balança digital e termômetro. Isso seria o mínimo do mínimo necessário.

Um laboratório de Matemática deveria ter, ao menos algumas ferramentas concretas como teodolito, ábacos, blocos lógicos, geoplanos, material Cuisinaire, material dourado etc., jogos matemáticos, como dominós matemáticos, torre de Hanói, tangram; enquanto um laboratório de Física precisa-

ria de régua, trenas e paquímetros - para medir distância, comprimento ou espessura; cronômetros; dinamômetros. Hastes, tripés e fixadores metálicos - acessórios importantes para realizar montagens mais elaboradas de experimentos.

Mas, aqui, impossível pensar em uma escola pública com tantos equipamentos. Então, como exigir que nossos estudantes entendam a importância destas disciplinas?

Como experimentar, na prática, através de aulas on-line (virtuais)?

Mais do que repensar a Educação no Brasil é preciso repensar nossos espaços, mas ouvindo aqueles que se formaram para ensinar. Nada imposto por um político em Brasília ou um pseudoestudioso saído de nomeações dos gabinetes políticos.

### Chat GPT na Educação

Quando foi lançado há pouco mais de três meses, o Chat GPT (IA) teve, em apenas cinco dias, um milhão de usuários inscritos. 100 milhões com somente dois meses de existência. Por estes números é possível verificar o poder desta ferramenta. Mas o que é GPT?

GPT é a abreviação de Generative Pre-Trained Transformer (traduzindo pelo Google: Transformador Pré-Treinado Generativo). Para acessar é simples: chat.openai.com e, para navegar, é preciso criar uma conta, colocar usuário, senha, algumas informações básicas e já pode usá-lo à vontade!







## NO RÁDIO

# Convidados do Programa Ligação Direta 1ª Edição, da Valença Fm

FOTOS: DIVULGAÇÃO



Entrevista com Adilton Gonçalves



Entrevista com Argimária e Luciane



Entrevista com Rafael Freitas



Entrevista com Luciano e Carlos

O Programa Ligação Direta 1ª Edição, que vai ao ar de segunda a sexta-feira na sintonia 101,9 Valença Fm, tem trazido informações e reflexões importantes sobre Valença e região, e para enriquecer ainda mais o conteúdo, a bancada formada pelos apresentadores Vidalto Oiticica e Madger William realizam diversas entrevistas durante a semana.

Saiba quem pas-

sou pelos estúdios da Valença Fm, na última semana. Na sexta-feira (5), o programa Ligação Direta teve como convidado, o Diretor da Casa do Empresário de Valença, Dilton Gonçalves, que falou sobre a palestra Comunicação de Impacto, que será realizada pela instituição nos dias 18 e 19 de agosto. Iniciando a semana, os apresentadores receberam as representantes do Coletivo Quintas Fe-

ministas Argimária Soares e Luciane Silva, que abordaram sobre o aniversário de 17 anos da Lei Maria da Penha. Já na terça-feira, o coordenador do Núcleo de Educação Permanente em Saúde de Cairu, Dr. Rafael Freitas falou sobre o lançamento do Programa e Manual de Saúde Integral LGBTQIAPN+ do município. O chefe e subchefe da Guarda Civil Municipal de Cairu, Luciano da Silva e Carlos

Miranda foram recebidos por Oiticica e Madger William na quarta-feira (9), para falar a respeito do convênio de cooperação técnica entre as GCMs de Cairu e Salvador.

Acompanhe e participe do Ligação Direta de segunda a sexta-feira, das 7h às 8h, através do telefone (75) 3641-6666 ou envie seu áudio com identificação para o whatsapp (75) 98898-6076.

QUER MELHORAR  
A CREDIBILIDADE  
E A COMUNICAÇÃO  
DA SUA MARCA?

NÓS  
RESPEITAMOS,  
CONFIAMOS  
E DAMOS  
CREDIBILIDADE  
A SUA  
EMPRESA.

[www.valencaagora.com](http://www.valencaagora.com)







## GELEIA DE TOMATE COM PIMENTA

### Ingredientes

- 4 tomates italianos maduros
- 4 pimentas dedo-de-moça
- 1/2 xícara (chá) de açúcar
- 1/2 xícara (chá) de açúcar mascavo
- 1/2 xícara (chá) de vinagre de vinho tinto
- 1 colher (chá) de pó de café
- caldo de 1 limão-taiti
- sal a gosto

### Modo de preparo

- Lave e seque as pimentas dedo-de-moça. Corte cada uma no sentido do comprimento, descarte as sementes e pique em cubinhos. Descasque e pique fino o dente de alho.
- Para tirar a pele dos tomates: leve uma panela média com água ao fogo alto. Enquanto isso, lave e corte um x na base de cada tomate e prepare uma tigela com água e gelo. Assim que a água ferver, coloque os tomates; quando a pele começar a soltar, retire com uma escumadeira e transfira os tomates para a tigela com água e gelo – o choque térmico faz com que a pele se desprenda. A partir do corte em x, puxe e descarte a pele dos tomates.
- Numa tábua, corte os tomates ao meio e descarte as sementes.
- Pique as metades em cubinhos e transfira para uma panela média.
- Adicione o alho e a pimenta aos tomates.
- Junte o restante dos ingredientes, tempere com uma pitada de sal e misture. Leve para cozinhar em fogo médio. Assim que ferver, abaixe o fogo e deixe cozinhar por cerca de 25 minutos com a tampa entreaberta, mexendo de vez em quando para não grudar no fundo.
- Desligue o fogo e bata com um mixer (ou no liquidificador) até a geleia ficar lisa. Transfira imediatamente para um pote de vidro. Quando esfriar, tampe e armazene na geladeira por até 15 dias.

Fonte: Guia da Semana

**FEZ ESSA RECEITA? ENVIE FOTOS PARA O NOSSO WHATSAPP**  
Contribua também enviando para nós a receita de um prato da sua preferência!

WhatsApp (75) 99828-1479



100% MALTE

100% MALTE

Beba com Sabedoria.  
Evite e Consuma Responsável para Bebidas de 10% Alc.

CERVEJA PURO MALTE



#### Materiais para cursos

- \*Armarinho em Geral\* Lembrança p/ Recém-Nascidos
- \*Aniversário e Casamento\* Artigos para presentes
- \*Material para artesanato, Curso de Bordados e Trabalhos Escolares

Rua Marquês de Herval, 142- Centro  
Tel.: (75) 3641-3584 - Valença-BA



# EDITAIS E DOCUMENTOS OFICIAIS



COOPEIPE COOPERATIVA DOS TRABALHADORES NA AGRIC.FAMILIAR, ECONOMIA SOLIDÁRIA E SUST. DOS TERRIT. DO VALE DO JIQUIRICA E BAIXO SUL, DA BAHIA  
CNPJ: 21.458.913/0001-26 INSCRIÇÃO ESTADUAL 121.131.218

### Convocação de Assembleia Geral Extraordinária

A Presidente da COOPEIPE Cooperativa dos Trabalhadores na Agric.Familiar, Economia Solidária e Sust. dos Territ. do Vale do Jiquirica e Baixo Sul da Bahia inscrita no CNPJ: 21.458.913/0001-26, no uso de suas atribuições legais conferidas no artigo 52º do Estatuto Social, convoca a todos os 87 (oitenta e sete) cooperados para participarem da Assembleia Geral Extraordinária a ser realizada no dia 21 de Agosto de 2023, no auditório da Secretaria Municipal de Expansão Econômica, Turismo, Meio Ambiente e Agropecuária de Mutuípe-BA, localizada na rua Moisés Lima s/n, Bairro Santo Antônio, Município de Mutuípe-BA, obedecendo os seguintes horários e quórum para instalação: em PRIMEIRA CONVOCAÇÃO as 8.00h, com a presença de dois terços dos associados com direito a voto, em SEGUNDA CONVOCAÇÃO as 9.00h, a com a presença de metade mais um dos associados com direito a voto, e em TERCEIRA E ÚLTIMA as 10.00h com no mínimo de 10 (dez) associados, com direito a voto, para deliberarem sobre a seguinte ORDEM DO DIA:

- 1- Alteração do Estatuto Social da entidade;
- 2- Inclusão de novas atividades empresariais no CNPJ da cooperativa;

Mutuípe-Ba 10 de agosto de 2023

*Meirevanda Oliveira dos Santos*  
Meirevanda Oliveira dos Santos  
Presidente da COOPEIPE

## SIGA NOSSAS REDES SOCIAIS



**facebook** [facebook.com/CadiValenca](https://facebook.com/CadiValenca)

**Instagram** [@cadi.valencaba](https://instagram.com/@cadi.valencaba)

**LinkedIn** [linkedin.com/in/cadi-valenca](https://linkedin.com/in/cadi-valenca)

[cadivalenca.org.br](https://cadivalenca.org.br)



AUTO CENTER — MULTIMARCAS

**adailton**  
PNEUS

**75. 3641-0607**  
75. 9 8123.6893 / 75. 9 9277-0596  
[adailton.pneus@hotmail.com](mailto:adailton.pneus@hotmail.com)

MECÂNICA

A SUA SEGURANÇA É A NOSSA PRIORIDADE!

ALINHAMENTO 3D - BALANCEAMENTO - BATERIAS - CAMBAGEM - SUSPENSÃO - DIAMANTAÇÃO E DESEMPENO DE RODAS - TROCA DE ÓLEO - SERVIÇOS DE BORRACHARIA

**Cadastre seu currículo no site.**

Tem um emprego procurando por você!

Acesse:  
**[casadoempresario.com/bc](https://casadoempresario.com/bc)**

PLANEJAMENTO ESTRATÉGICO



## SERVIÇO

OFERECIMENTO: CASA DO EMPRESÁRIO DE VALENÇA

MÉDIA DE PREÇOS DE MERCADO  
DOS PRODUTOS AGRÍCOLAS

PRODUTOS	UNID	VALOR R\$
ABACAXI (Médio)	CENTO	R\$ 200,00
BANANA PRATA	KG	R\$ 3,33
BOI GORDO	@	R\$ 245,00
BORRACHA	KG	R\$ 3,25
CACAU	@	R\$ 250,00
CAFÉ ARÁBICA	SC 60KG	R\$ 810,00 (Duro) R\$ 720,00 (Rio)
CAFÉ CONILLON	SC 60KG	R\$ 620,00
CRAVO DA ÍNDIA	KG	R\$ 50,00
CASTANHA DE CAJU (inteira)	KG	R\$ 60,00
CEBOLA COMUM	SC 20KG	R\$65,00
CENOURA	SC 20KG	R\$60,00
COCO VERDE	CENTO	R\$ 120,00
COCO SECO	CENTO	R\$ 150,00
DENDÊ (Colheita)	TON	R\$700,00
DENDÊ (Entrega no Pátio)	TON	R\$ 750,00
FARINHA DE MANDIOCA	SC 50KG	R\$ 320,00
GENGIBRE	CX 15/17 KG	R\$ 95,00
GUARANÁ	KG	R\$ 55,00
LARANJA PERA (Grande)	CENTO	R\$32,50
LIMÃO TAHITI (Grande)	CX 20KG	R\$90,00
MILHO	CENTO	R\$ 65,00
PIAÇAVA	KG	Sem cotação
URUCUM	KG	R\$14,00
PIMENTA DO REINO	KG	Sem cotação
TANGERINA	CENTO	R\$65,00
SUÍNO	KG	R\$6,65
COENTRO	MOL. 700G	R\$5,00
ALFACE LISA	MOL. 360G	R\$2,00
CEBOLINHA	MOL. 500G	R\$5,00

FONTE: SDE, SEAGRI, CEASA e Mercado Regional (Baixo Sul) \*ATUALIZADO EM 10/08/2023

## Telefones Úteis

Aeroporto de Valença: (75) 3641-3216  
Banco Ascoob: (75) 3643-2000 / 4000-1111  
Banco Bradesco: 4002-0022  
Banco do Brasil: 4003-3001  
Banco Itaú: 4004-4828  
Caixa Econômica Federal Ag. Valença: (75) 3643-3550  
Cartório de Registro Civil (Valença): (75) 3641-3029  
Cartório de Registro de Imóveis (Valença): (75) 3641-0163  
Cartório Eleitoral de Valença (TRE): (75) 3641-3061  
Casa do Empresário de Valença: (75) 3641-3017 / (75) 3641-3320  
Casa Francisco de Assis (Lar dos Velinhos): (75) 3641-4724  
CICOM: (75) 3641-3921  
Coelba: 116  
Conselho Tutelar de Valença:  
Corpo de Bombeiros Militar: 193 / (75) 98848-8815  
Correios Ag. Valença: 3003-0100  
Defensoria Pública Valença: (75) 3643-1420 / 129 / 0800-071-3121  
Delegacia de Valença: (75) 3641-8744 / 181  
Detran/23ª CIRETRAN: (75) 3641-8676  
UNEB Campus XV: (75) 3641-0599  
Ferry Boat: (71) 3103-2050  
Fórum Gonçalves Porto de Souza: (75) 3641-3619 / (75) 3641-3620  
Gontijo Transportes: (75) 3641-5653 / (75) 98816-6327  
IFBA Campus Valença: (75) 3641-3050 / (75) 3641-3051

IF Baiano Campus Valença: (75) 3641-5270 / (75) 3641-4686 / (75) 3641-2053  
INSS Valença: 135 / (75) 3641-3045  
Ministério Público (Promotoria de Valença): (75) 3641-1812 / (75) 3641-1831 / (75) 3641-6488  
Núcleo Territorial de Educação (NTE06) Valença: (75) 3643-3950  
Polícia Militar: 190  
Polícia Rodoviária Federal de SAJ: (75) 98291-5605 / (71) 2101-2262  
Prefeitura de Valença: (75) 3641-8610  
Receita Federal Valença: (75) 3641-3055  
Rodoviária de Valença: (75) 3641-4894  
SAAE: (75) 3641-3641  
SAC Valença: 4020-5353 / 0800-071-5353  
0800 970 4828 (Rede SAC)  
SAMU: 192  
Santa Casa de Valença: (75) 3641-8400  
Tabelionato de Notas e Protesto de Títulos (Valença): (75) 3641-0158  
Viação Águia Branca (Valença): (75) 3641-3090  
Viação Camurujipe: (75) 3641-4037  
Viação Cidade Sol (Valença): (75) 3641-3884  
Viação Novo Horizonte: (75) 3641-5307  
Viação Santana (Valença): (75) 3641-0622  
5ª Diretoria Regional de Saúde Geral (Dires): (73) 3254-0396  
\*Se você pertence a alguma instituição acima e gostaria de atualizar o contato telefônico, entre em contato conosco através do nosso WhatsApp: (75) 99828-1479

**TER UM CACHORRO É LEGAL**

**O QUE NÃO É LEGAL É deixar a sujeira dele nas calçadas.**

UMA CAMPANHA DO **AGORA** COM O APOIO DA **PRISMA**

#CALÇADASLIMPAS

Agência Comunicação

## AGRICULTURA IMERSA NA FLORESTA

As onze Fazendas associadas a Cooperativa Ouro Verde integram uma linda paisagem agrícola, inserida no Corredor Central da Mata Atlântica em Igrapiúna no Sul da Bahia.

Banhada pelo mar, esta região detém um dos maiores índices de biodiversidade do planeta. Por isso é reconhecida Internacionalmente e abriga diversas unidades de conservação que compõem parte deste valioso cenário!

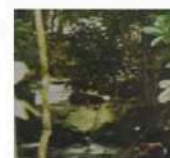
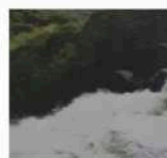
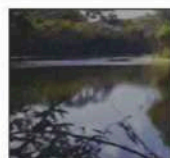

**Ouroverde**  
COOPERATIVA

O Cacaú Fino do Baixo Sul da Bahia





**ESTAMOS  
CONCORRENDO  
EM DUAS  
CATEGORIAS**

CATEGORIAS:

Jornal Impresso/Digital - nº 86  
**JORNAL VALENÇA AGORA**

Site/Portal de Notícias/Blog nº. 149  
**JORNAL VALENÇA AGORA**

JORNAL VALENÇA  
**AGORA**  
Leia, Assine e Anuncie

VOTE!

