

O JORNAL COMPROMETIDO COM O DESENVOLVIMENTO SUSTENTÁVEL DA NOSSA REGIÃO. Quinta-feira, de 20 a 26 de junho de 2024 | Ano XXIII | Nº 999 R\$10,00

Quadrilha Junina Girassol Esfarrapado de Valença conquista terceiro lugar no Campeonato Estadual de Quadrilhas Juninas da Bahia

Evento ocorrido no último domingo (17), que celebra a riqueza das tradições juninas, foi marcado por coreografias envolventes e trajas exuberantes que capturam a essência desta festividade tão querida. Pág.27



São João 2024

Veja opções de festas públicas no Baixo Sul da Bahia

A época mais esperada do ano pelos amantes das festas juninas chegou! A partir desta sexta-feira (21), as cidades do Baixo Sul da Bahia serão palco de uma série de festejos públicos em comemoração ao São João.



VALENÇA Governo determina desapropriação de terreno para construção de Hospital Regional.

Pág. 13



Restaurante da Jivanete Promove 2ª Edição do Xote dos Namorados

A noite do Dia dos Namorados foi muito especial no restaurante da Jivanete, com jantar romântico, música ao vivo e sorteio para os casais celebrarem o amor. Pág.32

NILO PEÇANHA

Município promoveu encontro preparatório para a 2ª Conferência Estadual de Gestão do Trabalho e da Educação na Saúde



Evento debateu os desafios do sistema público de saúde, bem como propostas para uma gestão eficaz de toda a rede. Pág.12

MORRO DE SÃO PAULO

SÃO JOÃO

NA PRAÇA AURELIANO LIMA 22 A 24 DE JUNHO

FORRO PRIME FORTE XOTE DOS AMIGOS ELY RIBEIRO
KALERE GOMES FILIPE UBER DOM GALEANO LIS MEMBROS DE ONTEM

CAIRU ACEC

POLÍTICA

Deputado Raimundo Costa Recebe Pré-Candidato a Prefeito de Serrinha e Líderes Políticos em Salvador



Pág.20

PALAZZO

Luka Incorporadora realiza plantão de vendas do Palazzo Grimaldi em Valença



Pág.19

VALENÇA



Inauguração da Sala do Empreendedor

A Sala do Empreendedor de Valença foi inaugurada na última quarta-feira (19), em uma cerimônia que reuniu autoridades, empresários e a população em geral. Pág.14

FACULDADE DE DIREITO FAESB

VESTIBULAR AGENDADO

2024.2

Agende sua Prova!

DIREITO PEDAGOGIA ENFERMAGEM ADMINISTRAÇÃO

100% FIES

75 98883-2009 75 3641-3509

www.faesb.edu.br

— Guia de Leitura —

- 3 [**EDITORIAL**
Tradição e economia de mãos dadas para alegria do povo
- 4 [**ESPAÇO DO LEITOR**
- 5 [**JVA 1.00 EDIÇÕES**
Evento comemorativo das 1.000 edições do Jornal Valença Agora
- 6 [**BAIXO SUL**
São João 2024: Veja opções de festas públicas no Baixo Sul da Bahia
- 8 [**AGRICULTURA**
Representantes de empreendimentos da agricultura familiar se reúnem para debater autonomia e sustentabilidade
- 9 [**PUBLICIDADE | CETEN**
O CETEN acredita o poder do conhecimento
- 10 [**CAIRU**
13 de junho: Dia do Turista
- 11 [**PODER LEGISLATIVO CAIRU**
Como posso acessar as atas das sessões da Câmara Municipal?
- 12 [**NILO PEÇANHA**
Encontro preparatório para a 2ª Conferência Estadual de Gestão do Trabalho e da Educação na Saúde
- 13 [**VALENÇA**
- Governo determina desapropriação de terreno para construção de Hospital Regional em Valença
- Inauguração: Sala do Empreendedor inicia atividades
- 16 [**CÂMARA DE VALENÇA**
Confira as indicações feitas pelos vereadores na sessão legislativa desta terça-feira (18)
- 17 [**PUBLICIDADE | FAESB**
Vestibular agendado 2024.2
- 18 [**NO RÁDIO**
Destaques da semana no Ligação Direta 1ª Edição
- 19 [**NEGÓCIOS**
Luka Incorporadora realiza plantão de vendas do Palazzo Grimaldi em Valença
- 20 [**POLÍTICA**
Deputado Federal Raimundo Costa recebe pré-candidato a prefeito de Serrinha em Salvador
- 21 [**CURTAS**
- Primeiro transplante de pele do interior da Bahia é realizado no Hospital Clériston Andrade
- STF torna irmãos Brazão réus pelo assassinato de Marielle
- Sistema Ferry-Boat anuncia operação especial para São João e 2 de julho
- 22 [**BAHIA**
- Nova rota entre Salvador e Paris vai incrementar turismo baiano
- Secti e Governo Federal inauguram maior Espaço Fazer do Norte e Nordeste do país, em Camaçari
- 23 [**BRASIL**
- STF retomará julgamento sobre descriminalização do porte de drogas
- Inverno 2024 será mais quente que a média
- 24 [**PUBLICIDADE | UNICLIN PRÓ-SAÚDE**
O cuidado integral à sua saúde!
- 25 [**SAÚDE**
Secretaria da Saúde do Estado da Bahia promove o 1º Simpósio sobre a Febre Oropouche no Brasil
- 26 [**ASSISTÊNCIA SOCIAL**
Dia Mundial Contra o Trabalho Infantil

- 27 [**CAPA DE CULTURA**
Quadrilha Junina Girassol Esfarrapado de Valença conquista terceiro lugar no Campeonato Estadual de Quadrilhas Juninas da Bahia
- 28 [**VERBETE | Dácio Monteiro**
Melancolias da intransigência fiscal
- 29 [**PSICANÁLISE | GCONP**
A influência do diabetes nas doenças neurológicas
- 30 [**OPINIÃO | Gregório José**
Namoro e cartório se tornam o "novo normal do relacionamento"
- 31 [**HISTÓRIAS DO COTIDIANO | Moacir Saraiva**
A coragem sugada pela rua
- 32 [**VIDA SOCIAL**
II Xote dos Namorados do Restaurante da Jivanete encanta casais na Praia de Guaibim
- 33 [**EDITAIS E DOC. OFICIAIS**
- 34 [**CULINÁRIA**
Bolo de amendoim com casca
- 35 [**SERVIÇO**
Cotação Agrícola | Telefones Úteis
- 36 [**INSTITUCIONAL**
Fiat Brione

EXPEDIENTE



FUNDADOR: Dimpino da Purificação Carvalho (02/02/1934 - 06/06/2018)

DIRETOR EXECUTIVO: Vidalto Oiticica.

VICE-DIRETORA: Jocelma Reale.

EDITOR CHEFE: Vidalto Oiticica

JORNALISTA RESPONSÁVEL: Patrícia Guedes

FONTES: Agência Brasil, Agência Senado, Ascom Cadi, Ascom Cairu, Ascom Câmara Municipal de Valença, Ascom Raimundo Costa, Ascom Valença, g1 Bahia, Portal Por Trás da Notícia, Secom GOVBA.

REPORTAGEM: Patrícia Guedes, Railton Ramos.

COLABORADORES: Catiane Luz, Dácio Monteiro, Gregório José, Moacir Saraiva.

CIRCULAÇÃO: Cidades - Cairu, Camamu, Gandu, Ibirapitanga, Igrapitina, Ituberá, Laje, Mutuipe, Nilo Peçanha, Nova Ibiá, Piraí do Norte, Presidente Tancredo Neves, Taperoá, Teolândia, Valença e Wenceslau Guimarães. Distritos - Guaibim, Morro de São Paulo, Travessão, Bomfim, Itamari e Orojó.....

Artigos/matérias assinadas não traduzem a opinião do Jornal Valença Agora e são de inteira responsabilidade do autor.

APOIE O JORNALISMO LOCAL

Em momentos como o que vivemos, o jornalismo sério ganha ainda mais relevância. Contribuímos com a educação, a cultura, a economia, o desenvolvimento sustentável e aprimoramos o senso crítico. Invista na cultura e na sustentabilidade, leia, assine, anuncie e acesse o nosso Jornal Valença Agora.

Valor da Assinatura R\$155,00 (Valença) R\$190,00 (Região)

Publicidade/Assinatura/Financeiro: (75) 99828-1479 / 9 9981-2186

FALE CONOSCO



✉ comercial@valencaagora.com.br

☎ (75) 3641-4739

📞 (75) 9 9828-1479 / 9 9981-2186

🌐 jornalvalencaagora

📘 valencaagoraonline

🌐 www.valencaagora.com

📍 Rua Marechal Deodoro, nº 515-- Tênto CEP: 45.400-000 Valença - BA | CNPJ: 33.373.565/0001-73

EDITORIAL

Tradição e economia de mãos dadas para alegria do povo

O São João é, sem dúvida, uma das festas mais emblemáticas e significativas para os nordestinos. Com raízes profundas nas tradições e na cultura da região, esta celebração é uma verdadeira expressão da nossa identidade. Na Bahia, essa festividade mobiliza o estado inteiro em uma celebração que é, ao mesmo tempo, uma homenagem às nossas tradições e um motor de desenvolvimento econômico.

No Baixo Sul baiano, a tradição junina é mantida com vigor e entusiasmo. A cada ano, os municípios preparam festas para receber visi-

tantes de diversas partes, especialmente da capital baiana, que aproveitam a ocasião para reencontrar familiares e amigos. É um tempo de festa, reencontros e fortalecimento de laços afetivos, mas também um período de significativa contribuição econômica.

A festa de São João impulsiona a economia local de diversas maneiras. A agricultura familiar, por exemplo, é diretamente beneficiada. A produção de milho, amendoim, aipim, laranja, entre outros alimentos típicos da época, ganha destaque e movimento o comércio. Feiras livres, mercados e peque-

REFLEXÃO

LER
PARA VER
O MUNDO
ALÉM DAS
APARÊNCIAS



nos produtores veem suas vendas aumentarem consideravelmente, o que fortalece toda a cadeia produtiva regional. Além disso, o comércio local se aquece com o aumento do consumo, desde roupas e adereços típicos até alimentos e bebidas.

O São João é uma festa popular e plural, onde todos se reúnem para compartilhar a alegria e celebrar as tradições. É um momento em que as diferenças são deixadas de lado e a harmonia prevalece. É essa união que desejamos ver refletida no coração de cada um, para que todos possam vivenciar essa

época em paz, equilíbrio e alegria.

Nesta edição do Jornal Valença Agora, destacamos, nas páginas 6 e 7, as opções de festas públicas de São João no nosso Baixo Sul. Convidamos nossos leitores a conferir e participar dessa festa que é de todos nós, celebrando nossas raízes e contribuindo para o fortalecimento de nossa economia e cultura.

Que o espírito do São João nos una e nos inspire a celebrar com alegria e em harmonia essa festa familiar e comunitária que a muitos agrada. Viva o São João!



ESTAMOS CHEGANDO À MARCA DE 1.000 EDIÇÕES

CELEBRE CONOSCO RESPONDENDO
A PERGUNTA: "NA SUA OPINIÃO,
QUAL A IMPORTÂNCIA DO
JORNAL VALENÇA AGORA PARA
A NOSSA REGIÃO?"

Envie sua mensagem para o
WhatsApp (75) 99981-2186

(Não esqueça de informar seu nome e cidade)

JORNAL VALENÇA
AGORA

Leia | Anuncie | Assine | Acesse

ESPAÇO DO LEITOR



CAPA JVA, EDIÇÃO Nº 998



via @jornalvalencaagora

Comentário sobre a publicação: **Protesto: Comunidade do Orobó reivindica retirada do lixão**

@zene.n.s: A comunidade reivindicando seus direitos diante do descaso do poder público municipal. O lixão fere todos os direitos da população e do meio ambiente. E não teve um único gestor que visse essa situação com seriedade. A população que se vê prejudicada, depois de inúmeras tentativas de diálogo, vem através dessa manifestação pelo menos se fazer ouvir e ver. Avante Orobó

@marilucia.almeida.5648: A união faz a força!

@adacisf: O povo acordando.

@giselynbarreto: Misericórdia.

Comentário sobre a publicação: **O Patrimônio Arquitetônico e Histórico de Valença degrada-se no tempo**

@alcidescaldas: É uma lástima!

@guidoamjr: Parabéns ao @jornalvalencaagora e ao entrevistado Givaldo Couto pela qualidade das ideias e questionamentos. Pobre Valença.

Comentário sobre a publicação: **Faculdade FAESB participa de ciclo de palestras da Escola Municipal do Areal**

@prof.francisoneto: Muito honrado em ter participado desse momento de interação com a juventude estudantil, onde pode passar um pouco da minha experiência de vida através da Educação.

@faculdedefaesb: Essa é a verdadeira função da Faculdade, extrapolando seus muros e promovendo a disseminação conhecimento para a comunidade em geral.

@jocelmareale: Parabéns pela iniciativa!



POR QUE DEVO ASSINAR O JORNAL VALENÇA AGORA?

PELA CONFIANÇA NA APURAÇÃO DOS FATOS E DIVULGAÇÃO DOS ACONTECIMENTOS.

QUEM LÊ, CONFIA!

NO PAPEL OU NA INTERNET, A MELHOR INFORMAÇÃO.

@jornalvalencaagora (75) 3641-4739 (75) 9 9981-2186 | (75) 9 9828-1479 jornalvalencaagora

JORNAL VALENÇA

AGORA

1000
Edições



Vidalto Oiticica
Diretor do Jornal Valença Agora



Paulo Cavalcanti
Empresário e Escritor

PALESTRA

E AÍ?

ISSO É DA MINHA

CONTA?

DATA: 28/06/2024 ÀS 10 HORAS

LOCAL: CÂMARA DE VEREADORES

Evento Gratuito! | Informações: 75 99981.2186

APOIO: CÂMARA MUNICIPAL DE VALENÇA

BAIXO SUL

São João 2024: Veja opções de festas públicas no Baixo Sul da Bahia

Municípios da região celebrarão tradição junina com atrações locais e nacionais pra todos os gostos

A época mais esperada do ano pelos amantes das festas juninas chegou! A partir desta sexta-feira (21), as cidades do Baixo Sul da Bahia serão palco de uma série de festejos públicos em comemoração ao São João. Os municípios de Aratuípe, Cairu, Camamu, Gandu, Ituberá, Jaguaripe, Presidente Tancredo Neves, Valença e Wenceslau Guimarães prometem animar moradores e visitantes com muita música e tudo que o clima junino pede.

O São João é uma tradição que atrai moradores e visitantes, fortalecendo a cultura local e promovendo a economia. A expectativa é de que milhares de pessoas participem das festas pelo Baixo Sul, aproveitando a programação variada e a hospitalidade da região.

Como forma de apoio e incentivo a este período que contribui com a nossa economia, autoestima e alegria pelos reencontros, trazemos a seguir a programação oficial das festas de São João pela nossa região.

ARATUÍPE



Durante três dias, de 22 a 24 de junho, a cidade será palco de muita música e diversão, com atrações de peso que prometem animar o público. Na abertura, no dia 22, o público poderá curtir o som de Rafinha, seguido pela

energia contagiante de Pirlampo e Françu, encerrando com o estilo sertanejo de Vál Vaqueiro.

No segundo dia, Elane Noka abre as festividades, seguida pela mistura de ritmos de Melange de Cana. O destaque da noite fica por conta do show de Chiclete com Banana, uma das bandas mais icônicas do axé music. A noite continua com a DJ Taty Brasil e termina com Norberto.

Para encerrar as comemorações, no dia 24, as atrações começam com Só Poeira, seguido por Theuzinho. O Trio Quebrubim promete manter o ritmo animado até a chegada de Igor Rei da Farra, fechando a programação.

CAIRU

No município-arquipélago de Cairu, as festas promovidas pela Prefeitura serão concentradas nas ilhas Galeão e Morro de São Paulo.

- Galeão:



Entre os dias 22 e 24 de junho, com uma programação variada, o São João do Galeão vai trazer muita música, dança e diversão para moradores e visitantes. A festa contará com shows de Suires, Nenho e Karamba, que estão entre os destaques do evento. Além deles, o público poderá curtir as

apresentações de Alan Fernandes, Magno Netto, Mailson Magalhães, Beto Amazonas, Forró Meia Sola, Cadu Andrade, Cangaço do Forró e Robertinho.

- Morro de São Paulo:



De 22 a 24 de junho, moradores e visitantes poderão desfrutar de muita música, dança e tradições juninas. No dia 22 de junho, quinta-feira, o evento começa às 11h com som mecânico, garantindo animação desde cedo. Às 18h, acontece a abertura oficial do São João com a tradicional quadrilha Explosão Junina, celebrando a cultura local. Às 19h, o show com Us Meninos de Ontem trará um repertório cheio de sucessos. Às 21h, o grupo Xote dos Amigos embala a noite com muito forró. O encerramento da primeira noite fica por conta de Dom Galeano, às 23h.

No dia 23 de junho, sexta-feira, às 18h, Kalebe Gomes sobe ao palco. Às 20h, o show com Felipe Vier anima a noite. Ely Ribeiro encerra o segundo dia, às 22h.

No dia 24 de junho, sábado, às 15h, a apresentação do grupo Forró Firme e Forte inicia as festividades da última noite. Às 17h, o espetáculo Odara Dance traz uma apresentação infantil, proporcionando entretenimento para toda a famí-

lia. Às 18h, o show com Nea Anjos traz seu talento para o palco do São João. O encerramento oficial do evento acontece às 20h.

CAMAMU



A cidade de Camamu se prepara para receber o São João na Praça 2024, um evento repleto de música e tradição. A festa acontece de 22 a 25 de junho e promete agitar o público com uma programação variada e atrações para todos os gostos.

No dia 22 de junho, Ed Bahia, Dayana Senna e Delírios do Olhar abrirão as festividades com muito forró e animação. No dia seguinte, 23 de junho, a festa continua com os shows de Fabíola Lins, Paia de Milho e Banda Top de Linha, garantindo uma noite de muito ritmo e alegria.

No dia 24, Neném do Acordeon, Binho Alves e Licor de Cacau tomarão conta do palco, trazendo o melhor do forró tradicional e contemporâneo. Para encerrar o São João na Praça 2024, no dia 25, as atrações Mania de Amar, Tom Matilde, Banda Tagada e Macaxera.

GANDU

A cidade de Gandu está pronta para celebrar o São João 2024 com uma programação especial



que promete animar moradores e visitantes. O evento, que acontece de 21 a 24 de junho, traz grandes atrações do forró e sertanejo, garantindo quatro noites de festa.

A festa inicia na sexta-feira, 21 de junho, com os shows de Tarcísio e Thierry, prometendo uma abertura cheia de energia. No sábado, 22 de junho, Tayrone e Dorgival comandam a festa, trazendo sucessos que vão fazer todo mundo dançar.

No domingo, 23 de junho, é a vez de Zé Vaqueiro e Walkyria subirem ao palco, garantindo mais uma noite de muita animação. E para encerrar o evento, na segunda-feira, 24 de junho, Jaldo e Xand se apresentam, fechando as comemorações de São João em Gandu.

ITUBERÁ



O "São João da Nossa Gente 2024" traz uma programação diversificada, com atrações locais e regionais que irão animar os quatro dias de festa. A abertura, no dia 21, contará com apresentações culturais e shows de forró. No dia 22, as festividades continuam com muita música na feira livre, mercado municipal e praça, culminando com gran-

des shows à noite.

No dia 23, a festa começa cedo com o Bloco Jegue Elétrico e segue com apresentações que prometem agitar a cidade até a madrugada. No dia 24, as festividades se encerram com uma tarde infantil e uma noite de shows que garantirão a alegria de todos.

JAGUARIPE



A programação do São João de Jaguaripe começa no dia 23 de junho com a apresentação da Banda 3/4, às 21h00, seguida pelo show da banda Só No Xote, às 23h00. No dia 24 de junho, a festa continua com o Trio Querubim às 21h00, e o encerramento fica por conta de Brilho Solar A Banda, às 23h00.

PRESIDENTE TANCREDO NEVES

A festa de São João em Presidente Tancredo Neves começa no dia 22 de junho. O público poderá aproveitar shows de grandes artistas como Amado Batista, Thúllio Milioná-



rio, Lairton, Kevi Jonny, Lucas Baretto e Zé da Veia. No dia 23 de junho, a festa continua com Menina Faceira, Pipoco do Trovão, Netto Britto, Jaldo Rodrigues e Neto Azevedo.

O último dia, 24 de junho, reserva uma programação especial com diversas atrações, incluindo Neném do Acordeon, Pablo Marques, Alleh Duarte, Danilo Araújo, Luxart, Cris Santos, Canção do Forró, João Paulo, Dequinho Vaqueiro, Amilton Ferrari, Tony Lima, Bal Jhones & Kelly Tavares, Kayky D'Lucca, Banda Amor de Repariga, Neto Novais, André Bit Love e Jailton Sensação.

Os eventos acontecerão tanto na sede do município quanto em Corte de Pedra.

VALENÇA

A Prefeitura Municipal de Valença anunciou a programação oficial do "San-ju Unarriê". O evento ocorrerá de 21 a 24 de junho, trazendo diversidade de atrações musicais.



A festa começa na sexta-feira, 21 de junho, com uma noite dedicada aos talentos locais, denominada "Pratas da Casa". O público poderá aproveitar os shows de DJ Erick, DJ Dan, Robertinho, Chapéu de Palha, Licor de Cacaú, Clarinha, Us Mini-no de Ontem, Fábio Marcio e Livinha Oliveira.

No sábado, 22 de junho, os destaques da noite serão A Patroa, Pipoco do Trovão, Colher de Pau, Rafinha (Asas), Lambassade e Pirilampo. O domingo, 23 de junho, trará ao palco Neto Azevedo, Lucas Lima, Larissa Melo, Solange Almeida, Walfredo e Netinho do Forró. Solange Almeida, uma das atrações mais esperadas, deverá atrair um grande público com seus sucessos.

Para encerrar a festa, na segunda-feira, 24 de junho, os shows ficam por conta de Rafa Lima, Dois Amores, Gigantes do Brasil, Lúkas Barreto, Menina Faceira e Melaço de Cana.

ESCONTÁBIL

CONTABILIDADE & ASSESSORIA

(75) 3641-4097 / 3641-4460 www.escontabil.com.br
 Gonçalves, nº 69, 1º. Andar, Centro, CEP 45400-000
 Valença - BA. escontabil@escontabil.com.br

AGRICULTURA

Representantes de empreendimentos da agricultura familiar se reúnem para debater autonomia e sustentabilidade

O encontro teve como objetivo apresentar um pacote de ações que serão executadas pela Companhia de Desenvolvimento e Ação Regional empresa pública vinculada à Secretaria de Desenvolvimento Rural (SDR).

Mais de 400 representantes de associações e cooperativas da agricultura familiar participaram em Feira de Santana, nesta segunda e terça-feira (17 e 18/06), do evento "Agroindústria Familiar da Bahia - Autonomia e Sustentabilidade no Meio Rural". O encontro teve como objetivo apresentar um pacote de ações que serão executadas pela Companhia de Desenvolvimento e Ação Regional (CAR), empresa pública vinculada à Secretaria de Desenvolvimento Rural (SDR).

Entre as ações, estão os editais que visam a seleção de organizações produtivas dinâmicas e ativas da agricultura familiar para o apoio à gestão qualificada de suas agroindústrias. Os editais estão disponíveis no site oficial da CAR (www.car.ba.gov.br).



Mais de 400 representantes de associações e cooperativas da agricultura familiar participaram do evento em Feira de Santana

O diretor-presidente da CAR, Jeandro Ribeiro, destacou a importância do evento para debater os editais recentes. "Estamos trabalhando para divulgar e tirar o máximo de dúvidas sobre eles. A oficina é para escutar e melhorar a política pública, garantindo que ela chegue aos que mais precisam. Este é um momento de intercâmbio e de oferecer opções de investimentos para equipa-

mentos agroindustriais", afirmou Ribeiro.

O secretário de Desenvolvimento Rural (SDR), Osni Cardoso, também enfatizou a importância de acessar os editais e fazer os investimentos funcionarem. "Vamos acessar o edital e fazer isso funcionar. Mostrar que, com esse investimento, as cooperativas vão aumentar sua capacidade de produção e venda. Tenha certeza que vamos fazer

cada vez mais uma agricultura familiar sustentável para manter essa natureza mãe", ressaltou Cardoso.

Ícaro Renne, presidente da União das Cooperativas da Agricultura Familiar e Economia Solidária da Bahia (Unicafes), comentou sobre o impacto do evento nas cooperativas. "É um evento para que as cooperativas saiam daqui com um novo olhar. Estamos grandes, mas ainda precisamos fortalecer. Este apoio é para que nossas agroindústrias ganhem mercado nacional e internacional", afirmou Rennê.

O evento incluiu um painel sobre as ações da CAR para apoiar o desenvolvimento, autonomia e sustentabilidade das agroindústrias familiares, a ampliação dos serviços de assistência técnica junto à base produtiva dessas agroindústrias e o mapeamento das agroindústrias da Bahia e outro sobre os serviços de apoio CAR/UNICAFES Bahia às agroindústrias familiares, além de debates sobre apoio ao acesso a mercados e acesso a capital de giro.



Rua da Saúde, Av. Hidelbrando de Araújo Góes S/N - Centro, Ituberá - Ba
 Telefone: (73)3256-3428 | e-mail: coopefamily@hotmail.com



@colegioceten



O CETEN acredita no poder do conhecimento.

#Espaço de leitura e aprendizado.



CETEN
CENTRO DE EDUCAÇÃO TEMPO NOVO

VENHA
CONHECER
O COLEGIO
CETEN:



R. Dalmo Góes,
110 - Graça, Valença - BA,
CEP. 45400-000

CAIRU

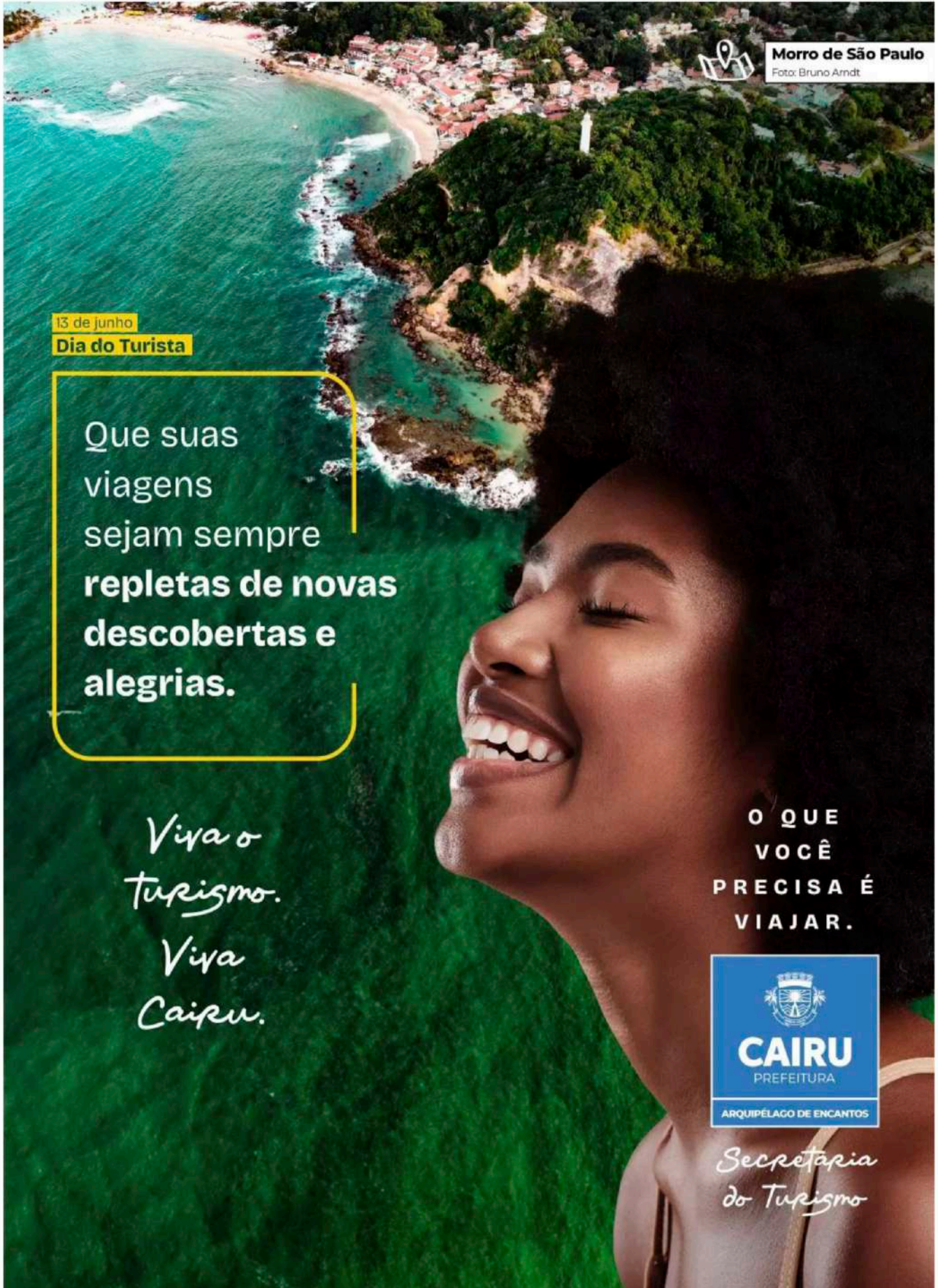

Morro de São Paulo

Foto: Bruno Arndt

13 de junho

Dia do Turista

Que suas viagens sejam sempre repletas de novas descobertas e alegrias.

*Viva o Turismo.
Viva Cairu.*

O QUE VOCÊ PRECISA É VIAJAR.



Secretaria do Turismo

PERGUNTAS FREQUENTES DE SEGUIDORES

Como posso acessar as atas das sessões da Câmara Municipal?
Elas estão disponíveis online?



PERGUNTAS FREQUENTES DE SEGUIDORES



Acesso Online

Você sabia que pode acompanhar tudo o que acontece nas sessões da Câmara Municipal de Cairu?

Sim, as atas das sessões estão disponíveis online!



PERGUNTAS FREQUENTES DE SEGUIDORES



Passo a Passo

Acesse o site oficial da Câmara Municipal de Cairu:

www.camaradecairu.ba.gov.br

No menu principal, clique em "Transparência" e depois em "Atas das Sessões". Escolha a data da sessão que você deseja consultar. As atas estão organizadas por data para facilitar sua pesquisa.



PERGUNTAS FREQUENTES DE SEGUIDORES



Ao vivo na TV Câmara

Você também pode acompanhar as sessões ao vivo através do YouTube, no canal da TV Câmara de Cairu.

Além disso, pode assistir a qualquer momento, pois as sessões ficam gravadas e disponíveis no canal.



PERGUNTAS FREQUENTES DE SEGUIDORES



Transparência e Participação

As atas são uma forma de garantir a transparência e a participação cidadã. Fique por dentro das decisões que impactam a nossa comunidade!



Tem mais perguntas? Envie para nós! Estamos aqui para ajudar.

Acompanhe nossas redes sociais para mais atualizações e informações. **Sua participação é muito importante para nós!**



NILO PEÇANHA

Nilo Peçanha promoveu encontro preparatório para a 2ª Conferência Estadual de Gestão do Trabalho e da Educação na Saúde

Evento debateu os desafios do sistema público de saúde, bem como propostas para uma gestão eficaz de toda a rede.

A Prefeitura de Nilo Peçanha, por meio da Secretaria Municipal da Saúde e do Conselho Municipal de Saúde, realizou, de forma muito exitosa, a 1ª Reunião Ampliada do Conselho Municipal de Saúde, já como preparação para a 2ª Conferência Estadual de Gestão do Trabalho e da Educação na Saúde.

A Conferência Estadual este ano terá como tema: "Democracia, trabalho e educação na saúde para o desenvolvimento: Gente que faz o SUS acontecer". E, representa um momento importante de discussão, construção de políticas públicas e troca de aprendizado para todos que atuam no setor da Saúde.

O encontro aconteceu nesta quarta-feira (12), na Casa Familiar Agroflorestal, e contou com a palestrante Simone Soares, do Núcleo Regional de Saúde de Ilhéus. Também compuseram a mesa de abertura, a prefeita Jacqueline Soares; a secretária municipal de Saúde, Viviane Patrocínio; o presidente do Conselho Estadual de Saúde, Marcos Gêmeos; e a presidente do Conselho Municipal de Saúde, Thalita Gomes.

"É muito importante esse momento e isso é uma demonstração do quanto o município tem uma gestora preocupada com o que a população quer e necessita. Eu também sou representante dos usuários do SUS, e sei o quanto a gente precisa acreditar, torcer e contribuir para que o sistema pú-



A prefeita Jacqueline destacou sua experiência como trabalhadora e usuária do SUS, enfatizando a importância trazida à tona pela pandemia.



A Conferência Estadual este ano terá como tema: "Democracia, trabalho e educação na saúde para o desenvolvimento: Gente que faz o SUS acontecer".

blico de saúde na Bahia e em cada município funcione. Quem torce contrário, torce para que a população sofra ainda mais. Portanto, ficamos felizes em saber que aqui tem alguém comprometida em cuidar das pessoas, comprometida com o SUS", ressaltou Marcos Gêmeos, presidente do Conselho Estadual de Saúde.

A secretária Viviane Patrocínio destacou os avanços que Nilo Peçanha tem alcançado: "Formações para os funcionários de saúde. Diversas ações e serviços, espaços de acolhimento, reformas, ampliações de estruturas físicas. Porque isso acolhe não só a população usuária, mas acolhe o profissional

que está todos os dias trabalhando. E, para além disso, vários projetos estão sendo feitos e serão aplicados para vocês. Que esta oportunidade aqui seja também muito produtiva e que coloque no papel propostas que realmente sejam relevantes para Nilo, para o Baixo Sul, a Bahia e para o Brasil", afirmou a secretária.

A prefeita Jacqueline Soares elogiou a atuação do conselho e da secretária de Saúde. "Uma mulher muito inteligente, conhecedora e militante do SUS. Eu tenho a honra de dizer que Nilo é muito bem representada, bem falada, porque nós temos pessoas que acreditam nas políticas públicas que

estão sendo implementadas em nosso município. E é isso que eu trago para vocês, é esse sentimento de transformação, de mudança, que a gente tem que promover diariamente nos espaços que vocês estão", afirmou.

A gestora destacou sua experiência como trabalhadora e usuária do SUS, enfatizando a importância trazida à tona pela pandemia. Ela mencionou que a pandemia fez com que a sociedade visse os profissionais de saúde de uma nova maneira, reconhecendo sua importância e necessidade.

Comentou sobre a perda de colegas durante a atuação, bem como o preconceito e desrespeito enfrentados pelos profissionais de saúde. Ela sublinhou a coragem e persistência dos trabalhadores do SUS e a busca contínua pela excelência.

Jacqueline incentivou a participação na educação em saúde, convidando todos a estudarem e se dedicarem às formações, com o objetivo de tornar o município uma referência para outros. Ela concluiu destacando o trabalho árduo na construção de políticas públicas e incentivou todos a se dedicarem ainda mais em seus espaços de atuação.

Durante a Reunião Ampliada, os participantes também dialogaram e contribuíram com propostas, através de Eixos Temáticos. O objetivo maior da iniciativa foi fortalecer o SUS, e colaborar para seu desenvolvimento.

VALENÇA

Governo determina desapropriação de terreno para construção do Hospital Regional em Valença

Escolha da área onde o equipamento de saúde será construído foi articulada pelo ex-deputado federal e empresário Marcos Medrado, que segue apoiando as ações

O Governo do Estado autorizou a desapropriação de uma área na cidade de Valença, baixo sul da Bahia, para a construção de um novo equipamento de saúde no município. Trata-se do Hospital Regional de Valença, que será construída com recursos do Programa de Aceleração do Crescimento (PAC). O terreno foi indicado pelo ex-deputado federal e empresário Marcos Medrado, que também está apoiando a ação junto ao Governo do Estado.

A autorização para a desapropriação foi publicada no decreto 22.862, no Diário Oficial do Estado (DOE), do último dia 6 de junho.

De acordo com o decreto, o espaço em questão tem 50.258,98m² e fica localizado às margens da BA-001, na Rua da Aguazinha, na sede do município, no KM 106, em uma localidade conhecida como Jaqueira. Segundo a publicação, a



Localização aproximada do terreno do Hospital Regional de Valença

área escolhida aconteceu após estudos realizados pela Secretaria da Saúde do Estado da Bahia (SESAB).

O decreto estabeleceu ainda que a Sesab com o apoio da Procuradoria Geral do Estado (PGE) está autorizada a promover os atos administrativos e judiciais no

processo de desapropriação.

O equipamento de saúde contará com 141 leitos, assim distribuídos:

- Leitos clínicos (geral e saúde mental) - 42
- Leitos cirúrgicos - 40
- Leitos pediátricos - 4
- UTI ADULTO - 10
- Obstetria Clínica - 10

- Obstetria Cirúrgica - 6
- Gestação de Alto Risco - 4
- UTIN (uti neonatal) - 10
- UCINCO (unidade de cuidados intermediários) - 10
- UCINCA (unidade de cuidados intermediários mãe e bebê) - 5

BEM-ESTAR

A GENTE TRABALHA PARA QUE SEGURANÇA, SAÚDE E QUALIDADE DE VIDA SEJAM REALIDADE EM TODO O BAIXO SUL...

BONS NEGÓCIOS

A GENTE COLOCA SEUS PRODUTOS E SERVIÇOS EM CONTATO DIRETO COM O SEU PÚBLICO ALVO EM TODO O BAIXO SUL...

DESENVOLVIMENTO

A POLÍTICA QUE A GENTE DEFENDE É A QUE PROMOVE DESENVOLVIMENTO E TRANSFORMA GESTÃO PÚBLICA EM QUALIDADE DE VIDA NO BAIXO SUL...

DIVERSIDADE

COM PLURALIDADE DE OPINIÃO E RESPEITO À DIVERSIDADE A GENTE CONSTRÓI A DEMOCRACIA E A CULTURA DA PAZ.

EDUCAÇÃO E CULTURA

A CADA EDIÇÃO, REAFIRMAMOS O COMPROMISSO COM A EDUCAÇÃO E A CULTURA NO BAIXO SUL...

SUSTENTABILIDADE

EM NOSSAS PÁGINAS VOCÊ VÊ O COMPROMISSO COM ATITUDES SUSTENTÁVEIS. SER ECOLÓGICAMENTE CORRETO SEMPRE FOI O NOSSO PAPEL...

O QUE É IMPORTANTE PRA VOCÊ?

JORNAL VALENÇA

AGORA

O QUE É IMPORTANTE PRA VOCÊ, É O QUE MAIS IMPORTA PRA NÓS.

FAÇA ^{SEU} PARTE

LEIA * ASSINE * ANUNCIE

VALENÇA

Inauguração: Sala do Empreendedor inicia atividades em Valença

Novo espaço oferece suporte e capacitação para empresários em parceria com o Sebrae

Na manhã desta quarta-feira (19), Valença deu um passo significativo para o fortalecimento da economia local com a inauguração da Sala do Empreendedor. O espaço, fruto de uma parceria entre a Prefeitura de Valença e o Serviço de Apoio às Micro e Pequenas Empresas (SEBRAE), está localizado na sede da Secretaria Municipal de Educação e tem como objetivo oferecer apoio e orientação para empresários que desejam iniciar, melhorar ou expandir seus negócios.

A Sala do Empreendedor oferece uma série de serviços e benefícios essenciais para o desenvolvimento empresarial, incluindo orientações especializadas, informações relevantes, capacitações e suporte para acesso a serviços burocráticos, que muitas vezes representam um obstáculo para novos empreendedores. Este espaço busca promover o crescimento sustentável das empresas, fornecendo ferramentas e conhecimentos necessários para enfrentar os desafios do mercado.

Durante a cerimônia de inauguração, diversas autoridades marcaram presença, incluindo o prefeito de Valença, Jairo Baptista; a Secretária Municipal de Educação, Albeta Freitas; o Secretário Municipal do Desenvolvimento Econômico, Ademir Costa; a Secretária Municipal de Administração, Kelly Vasconcelos; o presidente da Associação Comercial de Valença (ACE), Murilo Andrade; o presidente da

FOTO DIVULGAÇÃO



Horácio Martinez (CVI), Laís Meireles (Sebrae), Vidalto Oiticica (Valença Agora), prefeito Jairo Baptista, Diretor Municipal Manoel Soares e Waldyr Faustini (CVI)

FOTO: ASCOM VALENÇA



Prefeito Jairo durante solenidade de inauguração

FOTO: ASCOM VALENÇA



Instituições celebraram avanço em prol do desenvolvimento local

FOTO: ASCOM VALENÇA

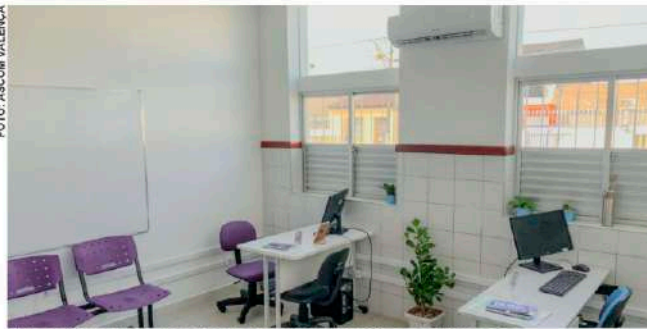

Sala está instalada na sede da Secretaria Municipal de Educação

Câmara de Dirigentes Lojistas (CDL), Jairo Ferreira; o vice-presidente da ACE/CDL, Fábio Barreto; a gestora da agên-

cia do SEBRAE Valença, Laís Gomes Meireles; o diretor industrial da Companhia Valença Industrial (CVI), Horácio

Araújo; o diretor do Jornal Valença Agora, Vidalto Oiticica, entre outros.

FOTO: JORNAL VALENÇA AGORA



Prefeito Jairo de Freitas Baptista

O prefeito Jairo Baptista destacou a importância da iniciativa: "Nos orgulha muito estar aqui hoje inaugurando esse projeto. Tenho certeza de que aqui serão feitos bons negócios. Cabe a todos nós difundirmos essa iniciativa. Estamos dando o pontapé inicial numa coisa muito boa para a nossa cidade."

FOTO: JORNAL VALENÇA AGORA



Laís Meireles, gestora do Sebrae/Valença

Laís Meireles, gestora do SEBRAE Valença, ressaltou o marco que a inauguração representa: "Este é um momento muito importante. Parabenizo a gestão, na pessoa da professora Albeta, que idealizou e potencializou este projeto. Estamos buscando fomentar e alavancar o comércio local, aproveitando o potencial dos empreendedores da cidade."

"Esta Sala é como se fosse um pedacinho do Sebrae dentro da gestão municipal. O Sebrae dá todo o suporte, apo-

io, orientação, treinamento, todas as capacitações que a gente traz para o município, é em parceria com a Sala do Empreendedor. Nós fazemos um planejamento anual com base nas estratégias que a gente define, mas é muito mais assertivo traçar estratégias de acordo com aquilo que vocês realmente desejam e demandam. Aqui será um berço e elo de toda a estrutura de capacitação e fomento ao empreendedorismo da cidade, um elo de conexão entre a gestão municipal, o Sebrae e toda a comunidade empresarial”, destacou a gestora.



Secretária de Educação, Albete Freitas

Educação, explicou a integração entre as secretarias: “O SEBRAE nos orientou em cada passo. Vocês estão vendo a sala ser inaugurada hoje, mas foi tudo a base de pesquisa, de visitas a outras cidades para saber como tudo acontecia, cidades que já estavam mais experientes nesse setor. A Sala do Empreendedor na Secretaria de Educação pode causar estranhamento, mas é uma parceria com as secretarias de Turismo e Desenvolvimento Econômico. Os futuros empreendedores estão nas salas de aula, e é com educação que tudo começa.”

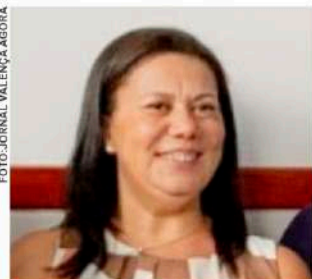

Secretária de Administração Kelly Vasconcelos

Kelly Vasconcelos, Secretária Municipal de Administração, enfatizou a importância do empreendedorismo para a realização de sonhos: “Empreender é projetar seus planos e contar com outras pessoas para que esses sonhos se tornem realidade. A educação e o empreendedorismo têm papéis transformadores na vida das pessoas. Eu sou filha de um comerciante e tenho muito orgulho de dizer isso.”

Albete Freitas, Secretária Municipal de



Vidalto Oiticica, diretor executivo do Jornal Valença Agora

O diretor do Jornal Valença Agora e ex-presidente da Associação Comercial de Valença (ACE), Vidalto Oiticica, também destacou a relevância do projeto: “É uma honra participar deste momento. A Sala do Empreendedor é uma



Solenidade de inauguração reuniu autoridades e convidados no auditorio da Secretaria de Educação, prédio onde a Sala do Empreendedor foi implantada

ferramenta fundamental para o desenvolvimento econômico, social e educativo do nosso município.”

“Fico muito grato pelo reconhecimento da minha gestão enquanto presidente da Associação Comercial, quando nós pudemos articular, através da Casa do Empreendedor e Associação Comercial, a implantação dessa grande ferramenta que pode verdadeiramente transformar a realidade econômica do nosso município. É importante ceder espaço dentro do município para que esta ferramenta atue plenamente dentro da administração e fora dela, porque a administração tem muito a ganhar e quem muito mais ganha é toda a sociedade, e, a sociedade necessita estar presente junto aos setores que promovem esse desenvolvimento para que verdadeiramente tenhamos uma pujança enquanto cidade, enquanto representatividade de capital da Costa de Dendê que nós somos”, acrescentou Oiticica.

Horácio Araújo, diretor industrial da



Horácio Araújo, diretor industrial da CVI

CVI, elogiou a iniciativa e o papel do SEBRAE: “Admiro muito o SEBRAE e acredito que a educação é a base de tudo. Este é um momento oportuno para refletir sobre a importância de empreender e buscar melhorias constantes. Muitas vezes nós apontamos muito o dedo, culpamos um ou o outro, mas temos que refletir sobre o que nós estamos fazendo, nossos esforços, o que estamos buscando. Reforço que a educação é o pilar fundamental para qualquer negócio, então eu passo isso a vocês como uma reflexão para que busquem a cada dia mais estar se aprimorando, que com certeza é possível para todos.”



**Mentes pequenas discutem pessoas;
Mentes medianas discutem eventos;
Mentes grandes discutem ideias.**

E VOCÊ, DISCUTE O QUÊ?

Jornal Valença Agora. Mais conteúdo para você!

JORNAL VALENÇA
AGORA
valencaagora.com

LEGISLATIVO VALENCIANO

Confira as indicações feitas pelos vereadores na sessão ordinária desta terça-feira (18/6)

A Câmara Municipal de Valença realizou nesta terça-feira (18/6), mais uma sessão ordinária, que foi presidida pelo vereador Bertolino Júnior. Confira a seguir algumas indicações feitas durante a sessão.

ANTONIO HERALDO (LELO)

Que a Prefeitura faça a manutenção das estradas vicinais.

BENEDITO DE SOUZA

Que o Prefeito faça a pavimentação asfáltica na

rua Bernadete Queiroz Neri, no bairro da Bolívia.

CÁSSIO DA PESCA

Pediu atenção à estrada de Sarapuí e reforma do posto de saúde da localidade.

CLÓVIS JÚNIOR

Que a secretaria de Educação envie uma equipe de manutenção elétrica na escola da comunidade do Rio Vermelho.

CRISTIANO BARBOSA

Que a Prefeitura, através da empresa Sierra, pro-



Aponte a câmera do seu celular para o QR CODE e assista sessão na íntegra, ou CLIQUE AQUI

videncia a limpeza dos bairros que farão festa de São João, como o Estância Azul, a Urbis, entre outros.

DIRO OTTICICA

Que a Secretaria de Infraestrutura faça a lim-

peza do riacho do Jardim Emarc.

FABRÍCIO LEMOS

Que a Mesa Diretora envie à Câmara dos Deputados uma indicação solicitando agilidade na votação positiva do projeto de Lei 116/2024, que dispõe sobre a regulamentação do exercício profissional da atividade de psicopedagogia, e dá outras providências.

ISAÍAS NASCTO

Que o prefeito explique por que demitir os Guardas Municipais que fizeram um vídeo mostrando as viaturas sendo devolvidas aos proprietários por falta de pagamentos da locação.

HELTON BRANDÃO

Que o prefeito determine a realização do serviço de desobstrução da rede de águas pluviais e de esgoto, com a necessária substituição de manilhas, no final da Rua Marechal Deodoro, próximo ao antigo Bar Recanto, na Aviação, onde as casas dos moradores constantemente são alagadas, causando enormes prejuízos.

RYAN COSTA

Que a Prefeitura providencie o patrolamento das estradas do Riachão da Serra e Serra do Abiá.

 CASA DO POVO. VOZ DE TODOS!
VALENÇA
 CÂMARA DE VEREADORES
 14 de junho - Dia Mundial do
DOADOR DE SANGUE
 Hoje, no Dia Mundial do Doador de Sangue,
 homenageamos aqueles que salvam
 vidas com sua generosidade.
 Doe sangue, faça a diferença
 e ajude a salvar vidas!



FACULDADE
FAESB
Faculdade de Educação Social da Bahia

VESTIBULAR AGENDADO

2024.2

Agende sua Prova!

DIREITO ⚖️
PEDAGOGIA 🎓
ENFERMAGEM 🩺
ADMINISTRAÇÃO 🏢

100% FIES 

📞 75 98883-2009 📞 75 3641-3509

www.faculadefaesb.com.br

R. José Ricardo Queiroz Alves - Novo Horizonte - Valença-BA (Próximo a Defensoria Pública no Prédio Paço Imperial da FAESB)



PARCERIA

FACULDADE FAESB **ARQUÊ EDUCACIONAL**

RH 

FACULDADE do MACIÇO de BATURITE

GRADUAÇÃO EAD

RECURSOS HUMANOS

FMB

POLO: VALENÇA-BA
faculadefmb.edu.br

PARCERIA ARQUÊ/FAESB
📞 75 98883-2009



FACULDADE FAESB

Seja um PARCEIRO

FACULDADE FAESB

Cursos disponíveis para parceria
Pós-Graduação

DISPONÍVEL PARA:

- INSTITUTOS
- POLOS
- ESCOLAS
- CONSULTORES

Contato:
📞 75 98883-2009

[/faculadefaesb](https://www.facebook.com/faculadefaesb)
www.faculadefaesb.com.br

NO RÁDIO

Destaques da semana no Ligação Direta 1ª Edição



Radialista Elias Santos, empresário Marcos Lafetá e o jornalista Vidalto Oiticica



Radialista Elias Santos, corretora Márcia Edington e o jornalista Vidalto Oiticica

Confira conosco os entrevistados que passaram pelo Programa Ligação Direta 1ª Edição nesta semana. Transmitido pela Valença Fm 101,9, o programa tem a coordenação do âncora Marcos Medrado e apresentação do jornalista e diretor executivo do Jornal Valença Agora, Vidalto Oiticica, com o apoio técnico do radialista Elias Santos.

Na terça-feira (18), Vidalto Oiticica entrevistou a corretora de imóveis Márcia Edington, representante do diretor executivo da Luka Incorporadora. A entrevista foi sobre o Plantão de Vendas do empreendimento Palazzo Grimaldi, situado no bairro Jardim Grimaldi. A corretora compartilhou com os ouvintes o que a população iria encontrar



Radialista Elias Santos, Tenente Coronel Ana Isabel, jornalista Vidalto Oiticica e o tenente Paulo Borges

de facilidades durante o Plantão de Vendas, além de destacar as inovações do empreendimento residencial, que é o primeiro do Baixo Sul a dispor de dois elevadores.

O convidado da quarta-feira (19), foi o empresário do ramo funerário, Marcos Lafetá, que recentemente inaugurou a primeira casa de velório particular de Va-

lença, o Memorial Eternize Momentos. Em entrevista para Vidalto Oiticica, Lafetá apresentou o empreendimento, sua importância e vantagens. O Memorial oferece serviços completos para o momento de despedida.

Estamos em época de festas juninas, e é bem comum o uso de fogos. Para conscientizar a

população dos cuidados, especialmente nessa época junina, o Ligação Direta 1ª Edição conversou nesta quinta-feira (20) com a comandante do Batalhão do Corpo de Bombeiros, a Tenente Coronel Ana Isabel e o Tenente Paulo Borges, responsável pelo setor de controle de incêndios e segurança do trabalho. A tenel Ana Isabel também falou da atuação do Batalhão na região durante os festejos juninos.

Ouçã o Programa Ligação Direta na Valença Fm 101,9, de segunda a sexta-feira, das 7h às 8h. Garanta a sua participação através do telefone (75) 3641-6666 ou envie seu áudio com identificação para o WhatsApp (75) 98898-6076.

SEMPREVIVA
FARMÁCIA DE MANIPULAÇÃO

UM JEITO AINDA MELHOR DE CUIDAR DA SAÚDE.

75.3641.7537

Rua Marquês do Herval, nº 37, Centro, VALENÇA-BA (PRÓXIMO AO HOTEL VALENÇA)

NEGÓCIOS

Luka Incorporadora realiza plantão de vendas do Palazzo Grimaldi em Valença

O Palazzo Grimaldi destaca-se pelo design moderno e localização privilegiada, sendo uma excelente opção para quem busca conforto e praticidade

Na terça-feira (18), a praça da República, em Valença, recebeu o plantão de vendas do empreendimento da Luka Incorporadora, o Palazzo Grimaldi. O evento proporcionou facilidade e comodidade aos interessados no processo de aquisição e financiamento do imóvel.

Os presentes tiveram a oportunidade de realizar simulações de financiamento de até 90% junto à correspondente da Caixa Econômica Federal, de forma rápida e prática. O evento também contou com a presença de corretores especializados, prontos para auxiliar os futuros compradores.

Lucas Passos, diretor executivo da Luka Incorporadora, destacou a importância do evento e o estágio avançado das obras: "O Palazzo Grimaldi é um empreendimento com obras avançadas, com previsão de entrega em dezembro deste ano. Hoje, estamos aqui na Praça da República promovendo o nosso plantão de vendas. Temos corretores e credenciados da Caixa fazendo si-



Pretensos compradores puderam fazer simulação na hora de financiamento do imóvel no Palazzo Grimaldi

mulações ao vivo para você conhecer todas as condições possíveis de adquirir sua unidade no Palazzo. Quem não pôde comparecer hoje, pode entrar em contato através do (75) 3641-1477 ou por meio dos nossos corretores associados."

O Palazzo Grimaldi destaca-se pelo design moderno e localização privilegiada, sendo uma excelente opção para quem busca conforto e praticidade. Os imóveis possuem de 2 a 3 quartos, com até 87 m². As áreas comuns, como salão de festas, academia e área de lazer, serão entregues mobiliadas. O empreendimento contará com dois elevadores, guarita e ambi-

entes modernos e aconchegantes.

A corretora Márcia Edington ressaltou a importância do empreendimento para a cidade: "A importância desse empreendimento é imensa para a cidade. É o primeiro que oferece uma área de lazer completa, com todo conforto. As pessoas que vivem de aluguel têm a oportunidade de fazer uma simulação e descobrir que é possível sair do aluguel. Fica o convite para todos que quiserem entrar em contato conosco."

Grazielle Sandes, correspondente da Caixa Econômica Federal, explicou como a instituição facilita o processo de financiamento: "Nos-

sa empresa presta serviço à Caixa Econômica Federal, somos correspondentes bancários da Caixa, uma extensão para facilitar a vida das pessoas, oferecendo qualidade no atendimento para que possam adquirir seu imóvel. Trabalhamos com simulações, aprovação de crédito e hoje estamos aqui em Valença, a convite do nosso querido Lucas, para facilitar o atendimento, simulações e até a aprovação de crédito na hora."

Ela também detalhou as linhas de crédito disponíveis para o empreendimento: "Hoje, a Caixa tem linhas de crédito facilitadas. Para o Palazzo Grimaldi, trabalhamos com a modalidade SBPE, pois é um empreendimento com valor superior ao teto do Minha Casa Minha Vida. Os clientes podem utilizar o FGTS, o que é uma grande facilidade."

Para mais informações sobre o empreendimento e simulações de financiamento, entre em contato com a Luka Incorporadora pelo telefone (75) 3641-1477 ou procure um dos corretores associados.



POLÍTICA



Deputado Federal Raimundo Costa recebe pré-candidato a prefeito de Serrinha em Salvador

O Em um encontro para reforçar alianças em torno de um projeto político para o futuro de Serrinha, o deputado federal Raimundo Costa recebeu em Salvador o pré-candidato a prefeito de Serrinha, Cyro Novais. O evento contou com a presença de diversas lideranças políticas e comunitárias,

“O pré-candidato Cyro Novais tem se destacado por sua força e determinação”, ressaltou Raimundo Costa.

A reunião contou ainda com a participação do deputado estadual Laerte do Vando, do vereador Thiaguinho, do Dr. André Najjar, do Secretário de Saúde e Vice Presidente do Podemos de Serrinha, Alexandre Tahim, e de Zezinho.



FOTO: ASCOM RAIMUNDO COSTA

SANTA CASA DE
VALENÇA



Já fez o teste do pezinho do seu bebê?

Doenças como:

Fenilcetonúria, hipotireoidismo congênito, fibrose cística, deficiência de biotinidase, anemia falciforme e hiperplasia adrenal congênita

Podem ser descobertas com esse simples exame!



CURTAS

Primeiro transplante de pele do interior da Bahia é realizado no Hospital Clériston Andrade

O Hospital Geral Clériston Andrade (HGCA), em Feira de Santana, realizou o primeiro transplante de pele do interior da Bahia, marcando um avanço significativo na medicina da região. A cirurgia foi conduzida pelo cirurgião plástico Francisco Anibal, com apoio da equipe do Núcleo de Atenção a Pessoas com Feridas (NAPF) e da Organização de Procura de Órgãos (OPO), além de uma equipe multiprofissional que segue cuidando da paci-

ente que permanece internada e deve passar por pelo menos dois outros procedimentos semelhantes.

A jovem paciente, que teve cerca de 25% de sua superfície corporal comprometida, está apresentando uma boa recuperação. "Ainda serão necessários alguns dias para uma avaliação completa da evolução do transplante, mas os sinais são positivos. Poder realizar esse primeiro transplante de pele no HGCA destaca o potencial do hospital como

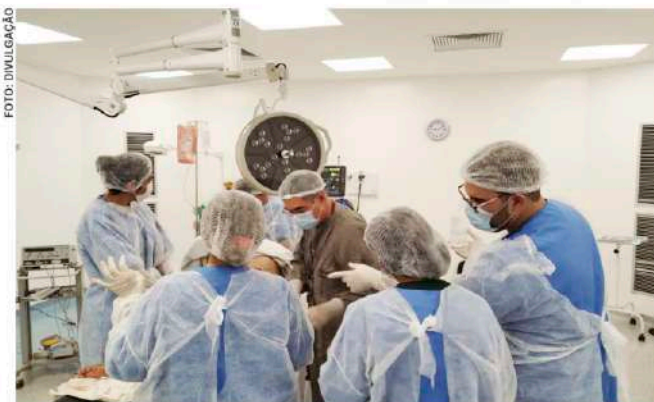

A pele, nossa primeira linha de defesa contra infecções e lesões, é vital para a sobrevivência

referência regional em saúde, bem como o comprometimento das equipes da unidade em sal-

var vidas, mesmo nas situações mais adversas," afirmou o cirurgião plástico.

STF torna irmãos Brazão réus pelo assassinato de Marielle

Por unanimidade, os ministros da Primeira Turma do Supremo Tribunal Federal (STF) decidiram nesta terça-feira (18) tornar réus cinco acusados de envolvimento no assassinato da vereadora Marielle Franco e do motorista Anderson

Gomes, em 2018.

O colegiado computou cinco votos para tornar réus por homicídio e organização criminosa o conselheiro do Tribunal de Contas do Rio de Janeiro (TCE-RJ) Domingos Brazão, o irmão dele, Chiquinho Brazão, deputado fede-

ral (Sem partido-RJ), o ex-chefe da Polícia Civil do Rio de Janeiro Rivaldo Barbosa e o major da Polícia Militar Ronald Paulo de Alves Pereira. Todos estão presos.

Robson Calixto Fonseca, conhecido como Peixe, vai responder somente por organiza-

ção criminosa. Ex-assessor de Domingos Brazão no TCE, ele é acusado de ter fornecido a arma usada no crime.

Votaram nesse sentido os ministros Flávio Dino, Cristiano Zanin, Luiz Fux, Cármen Lúcia, além do relator, Alexandre de Moraes.

Sistema Ferry-Boat anuncia operação especial para São João e 2 de julho

A Internacional Travessias Salvador (ITS), empresa que administra o Sistema Ferry-Boat, anuncia operação especial para os períodos de festas juninas e Independência da Bahia. Até quarta-feira (03) de julho, os ferries Ivete Sangalo, Zumbi dos Palmares, Anna Nery, Pinheiro e Maria Bethânia estarão à disposição da operação. É esperado um aumento de fluxo de 5% em relação ao ano passado, em que foram transportados, no período, apro-



ximadamente 234 mil pessoas e 35 mil veículos.

Para os períodos de operação, o sistema vai funcionar com saídas de hora em hora, das 5h às 23h30, de segunda a sábado, e das 06h às

23h30, domingos e feriados. A ITS ainda prevê a realização de viagens extras ao longo do dia, nos momentos de maior demanda, respeitando a disponibilidade dos barcos e os períodos de manutenção obrigatória,

preventiva ou corretiva, que venham a ocorrer.

Os usuários também podem utilizar o agendamento para transporte de veículos por meio do Hora Marcada e SAC Digital (sacdigital.ba.gov.br). A ITS recomenda que os passageiros acessem o site do Filômetro, no endereço internacionaltravessias.com.br/filometro, que indica o melhor momento para se dirigir aos terminais, evitando longas esperas nas filas de veículos.



BAHIA

Nova rota entre Salvador e Paris vai incrementar turismo baiano

O trecho será operado três vezes por semana, por modernas aeronaves Airbus A350-900, marcando o maior modelo a operar, regularmente, no Aeroporto Internacional de Salvador.

A partir do dia 28 de outubro deste ano, a viagem entre as cidades da Torre Eiffel e do Elevador Lacerda ficará mais rápida. É que, nesta data, a Air France-KLM inicia a operação da nova rota Paris-Salvador, ampliando a presença da companhia aérea no Brasil. A decisão foi anunciada na terça-feira (18), pelo governador Jerônimo Rodrigues, em reunião no Centro de Operações e Inteligência (COI), no Centro Administrativo da Bahia (CAB).

Salvador será o quinto destino da companhia francesa no Brasil, que, hoje, opera em São Paulo, Rio de Janeiro, Fortaleza e Belém. Os voos, que fazem parte da mais nova rota operada pela Air France no mundo em 2024, também ligarão outras cidades na Europa, Ásia e África.

“Com essa parceria, nós, do Estado, conseguimos garantir que a marca Bahia possa ser



Os voos, que fazem parte da mais nova rota operada pela Air France no mundo em 2024, também ligarão outras cidades na Europa, Ásia e África.

explorada e expandida para todo lugar. Ter um voo com o destino Bahia-Europa não nos limita apenas a Paris e França. É uma porta de entrada tanto para a Europa quanto para a Ásia, para a China e assim por diante”, afirmou o governador, que acrescentou: “nós abrimos possibilidades de negócios, temos interesse em diálogo com o trade turístico, restaurantes, bares, hotéis, casas de shows. A Bahia, hoje, principalmente com a Europa, tem muito investidores, por exemplo, na área de energia renovável. Essas

pessoas vão e voltam constantemente ao turismo de negócios. Quem pousa aqui, em Salvador, pode, tranquilamente, se dirigir ao oeste, ao extremo sul. Então, estamos falando de geração de renda, geração de emprego, recuperação dos vôos da pandemia. É uma tentativa de busca para ampliarmos os voos internos, regionais, no estado da Bahia”.

O trecho será operado três vezes por semana, por modernas aeronaves Airbus A350-900, marcando o maior modelo a operar, regularmen-

te, no Aeroporto Internacional de Salvador. Terá um tempo estimado de dez horas no ar.

A adição dessa ligação coloca a capital baiana como mais um ponto de conexão importante para viajantes internacionais, ampliando as opções de destinos diretamente acessíveis a partir da cidade. Além disso, fortalece a economia local e o setor de turismo, permitindo um fluxo mais ágil e conveniente entre a capital baiana e um dos destinos mais icônicos da Europa.

Pela localização estratégica de Salvador e pelo fato de a aeronave não parar em outros locais, a nova rota vai diminuir o tempo de viagem em 15%. De acordo com dados da Polícia Federal, que faz o registro de turistas internacionais, a Bahia é o principal receptor do norte e nordeste do Brasil de visitantes vindos de outros países.

Secti e Governo Federal inauguram maior Espaço Fazer do Norte e Nordeste do país, em Camaçari

Foi inaugurado na segunda-feira (17) o Centro Vocacional Tecnológico Espaço Fazer de Camaçari, ou Maker Space. A unidade, considerada a maior do Norte e Nordeste do Brasil, está localizada no Instituto Federal de Educação, Ciência e Tecnologia da Bahia (Ifba). Idealizado pela Secretaria de Ciência, Tecnologia e Inovação (Secti), o ambiente incentiva a criatividade, experimentação e aprendizado prático. O

equipamento tem investimento de R\$ 1 milhão, resultado da parceria com o Governo Federal.

O Maker Space é aberto tanto para estudantes, quanto para pessoas da comunidade que tenham algum projeto, que demande às ferramentas e tecnologias do equipamento.

O Espaço Fazer tem por base a cultura maker, que busca incentivar o uso de ferramentas digitais, equipamentos eletrônicos e máqui-

nas para prototipagem 3D, bem como fomentar o ecossistema de inovação local.

O Ifba cedeu quatro salas para o funcionamento do espaço, que está dividido em Transformação de Materiais, Produção Digital, Programação e Robótica e Arte Grafismo. A administração será feita por um comitê gestor, que vai definir regras de utilização.

A infraestrutura do local contará com 20

impressoras 3D, quatro scanners 3D, quatro máquinas CNC Laser, 42 notebooks, 30 kits de robótica, 48 canetas 3D, 40 kits Arduino, dentre outros equipamentos.

“Um espaço como esse vai ter uma grande relevância para a nossa instituição. Vai ser, de fato, um lugar que vai incentivar as pessoas para novos estudos, novas tecnologias”, finalizou a estudante e monitora do espaço, Kallyane Estrela.

BRASIL

STF retomará julgamento sobre descriminalização do porte de drogas

O Supremo julga a constitucionalidade do Artigo 28 da Lei das Drogas (Lei 11.343/2006), que criou a figura do usuário, diferenciado do traficante, que é alvo de penas mais brandas.

O Supremo Tribunal Federal (STF) marcou para esta quinta-feira (20) a retomada do julgamento sobre a descriminalização do porte de drogas.

Em março deste ano, a análise do caso foi interrompida por um pedido de vista feito pelo ministro Dias Toffoli. Antes da interrupção, o julgamento contava com placar de 5 votos a 3 para a descriminalização somente do porte de maconha para uso pes-

soal.

Conforme os votos proferidos até o momento, há maioria para fixar uma quantidade de maconha para caracterizar uso pessoal, e não tráfico de drogas, que deve ficar entre 25 e 60 gramas ou seis plantas fêmeas de *cannabis*. A quantidade será definida quando o julgamento for finalizado.

O Supremo julga a constitucionalidade do Artigo 28 da Lei das D r o g a s (L e i

11.343/2006), que criou a figura do usuário, diferenciado do traficante, que é alvo de penas mais brandas. Para diferenciar usuários e traficantes, a norma prevê penas alternativas de prestação de serviços à comunidade, advertência sobre os efeitos das drogas e comparecimento obrigatório a curso educativo para quem adquirir, transportar ou portar drogas para consumo pessoal.

A lei deixou de

prever a pena de prisão, mas manteve a criminalização. Dessa forma, usuários de drogas ainda são alvos de inquérito policial e processos judiciais que buscam o cumprimento das penas alternativas.

No caso concreto que motivou o julgamento, a defesa de um condenado pede que o porte de maconha para uso próprio deixe de ser considerado crime. O acusado foi detido com 3 gramas de maconha.

Inverno 2024 será mais quente que a média

Conforme dados do Climatempo é estimado que o inverno de 2024 não deve trazer extremos de calor e frio

O inverno no Brasil começou nesta quarta-feira (20/6), e a expectativa é que a temperatura seja mais elevada do que o normal em algumas regiões, em comparação aos anos anteriores. De acordo com um levantamento feito pelo Climatempo, a previsão será de 3°C acima da média na estação.

É esperado que o inverno deste ano seja mais quente para a maior parte do Brasil. Em comparação a 2023, a estação terá temperaturas mais altas nos estados centrais do Brasil, um pouco mais frio no Norte e no extremo Sul do país.

“Apesar da expectativa de mais episódios de passagem de ar polar pelo país do que no ano passado, o inverno terá menos frio do que o normal até na Re-

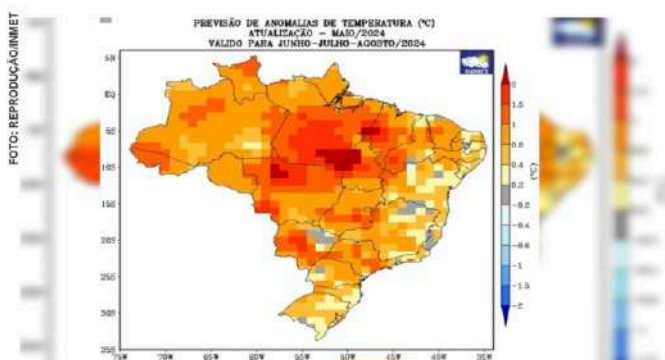

gião Sul. As massas de ar frio devem ser mais frequentes entre agosto e setembro”, diz Josélia Pegorim, meteorologista do Climatempo.

Além disso, em fase final do El Niño, também ocorre o aquecimento do Oceano Atlântico. “Um fator importante que vai contribuir para deixar o inverno 2024 menos frio do que poderia ser é que o Oceano Atlântico na costa entre Santa Catarina e o Rio de Janeiro tende a se aquecer no de-

correr da estação. Além disso, o Atlântico Tropical segue com temperatura acima do normal. A costa entre o Espírito santo e o Rio Grande do Norte vai continuar quente e o oceano quente ajuda a formar nuvens de chuva”, relata Josélia.

Para a previsão, não haverá chuvas em quase todo o país, e o mês mais chuvoso para a maioria das cidades será setembro. “Será o inverno com predomínio de tempo seco, sem

chuva, na maior parte do país, mas o Rio Grande do Sul ainda poderá ter eventos de chuva forte. Eventos de chuva intensa podem ocorrer em agosto e em setembro no litoral do Sul e do Sudeste. A chuva será frequente no litoral entre o Rio Grande do Norte e o sul da Bahia”, ressalta Josélia.

De acordo com a pesquisa do Instituto Nacional de Meteorologia (Inmet), as temperaturas médias durante o inverno no Brasil têm aumentado consistentemente nas últimas décadas. Ainda conforme o estudo, é indicado que os episódios de frio intenso, que eram mais frequentes há dez anos, se tornaram menos comuns, enquanto as ondas de calor fora de época têm se tornado mais frequentes.



ESSE JORNAL É NOSSO!

O cuidado
integral
à sua
saúde!



SAÚDE

Secretaria da Saúde do Estado da Bahia promove o 1º Simpósio sobre a Febre Oropouche no Brasil

Desde março deste ano, foram confirmados 691 casos em 48 municípios baianos, com os primeiros registros em Valença e Laje.

A Secretaria da Saúde do Estado da Bahia (Sesab) realizou, nesta segunda-feira (17), o 1º Simpósio sobre a Febre do Oropouche, reunindo especialistas e autoridades de saúde no Gran Hotel Stella Maris, em Salvador. O evento busca aprofundar o conhecimento e discutir estratégias de enfrentamento da Febre do Oropouche, uma doença viral emergente na região, transmitida pelo mosquito *Culicoides paraensis*, conhecido como maruim ou mosquito-pólvora.

A iniciativa da Sesab vem em resposta ao aumento significativo de casos da doença no estado. Desde março deste ano, foram confirmados 691 casos em 48 municípios baianos, com os primeiros registros em Valença e Laje. A doença, caracterizada por sintomas como febre, dor de cabeça e dores musculares, demanda atenção especial devido à sua semelhança com outras arboviroses, o que reforça a necessidade de diagnósticos precisos.

A secretária da Saúde do Estado da Bahia, Roberta Santana, destacou a importância do evento durante seu discurso de abertura: "Este simpósio marca um momento crucial na saúde pública do nosso estado. Nosso objetivo é compartilhar conhecimentos, trocar experiências e definir estratégias eficazes de vigilância, diagnóstico e controle da Febre do Oropouche. A colaboração de especialistas renomados e ins-



A iniciativa da Sesab vem em resposta ao aumento significativo de casos da doença no estado.

tituições como o Ministério da Saúde, Fiocruz e Organização Pan-americana de Saúde (Opas) é fundamental para enfrentarmos esse desafio com a seriedade e a competência que a situação exige".

A programação do simpósio inclui mesas-redondas e apresentações com temas variados, como o cenário epidemiológico da Febre do Oropouche nas Américas e no Brasil, ações de vigilância entomológica e epidemiológica, e estratégias de diagnóstico e manejo clínico. Destaque para a participação de pesquisadores da Região Amazônica, que já têm experiência com a doença, e especialistas que abordarão o perfil dos pacientes diagnosticados tanto na Bahia quanto em outras regiões do Brasil.

O evento contará com palestrantes como Carlós Frederico Campelo de Albuquerque e Melo, da OPAS, e Daniel Garkauskas Ramos, do Ministério da Saúde, que trazem uma visão abrangente sobre a disseminação e controle da doença nas Américas e no Brasil. Além disso, o simpósio ainda debateu as melhores práticas de vigilância e manejo clíni-

co com foco na experiência da Região Amazônica, onde a doença já é mais conhecida.

Para a diretora da Vigilância Epidemiológica da Bahia, Márcia São Pedro, "a realização deste simpósio representa um passo significativo na luta contra a Febre do Oropouche, visando não apenas o controle da doença, mas também a qualidade do atendimento aos pacientes", ressalta.

Efeitos climáticos e desafios

Para Carlós Frederico Campelo de Albuquerque e Melo, da Organização Pan-americana de Saúde (Opas), as mudanças climáticas não podem ser desconsideradas como uma das causas da expansão das doenças, o que implica que as equipes de Vigilâncias têm que redobrar o alerta e investir em monitoramento e testagem. "Na América do Sul tivemos mais de 8 milhões de casos de Dengue, com 4 mil óbitos. Tivemos um número de casos sem precedente de encefalite equina na Argentina e Uruguai, bem como a expansão geográfica da febre do oropouche no Brasil, Peru,

Colômbia e Bolívia. E nesse ano também foi confirmado o primeiro caso de Oropouche em Cuba", afirma.

No Brasil, de acordo com a diretora do Departamento de Doenças Transmissíveis do Ministério da Saúde, Alda Maria da Cruz, a Febre do Oropouche já foi notificada em estados como Rio de Janeiro, Piauí, Bahia, Pernambuco, Minas Gerais, Maranhão e Espírito Santo, por exemplo, que não são localidades inseridas na região amazônica, onde historicamente essa doença é conhecida. "Temos que estar atentos e alertar os profissionais de saúde, pois muita coisa não conhecemos sobre a doença. Não sabemos se é uma doença letal ou não. Os casos que vão a óbito, os sistemas de vigilância têm que estar atentos e acionados para investigar, não sabemos a importância da transmissão materno-infantil, como foi o caso da Zika, e não conhecemos bem a transmissão, pois além do Maruim, é possível que outros mosquitos estejam implicados nessa transmissão, o que é uma preocupação, a exemplo do *Culex [pernilongo]*", afirma.

Alda sinaliza ainda que, assim como ocorre em outros estados, a exemplo do Maranhão, existem óbitos em investigação por conta da Febre do Oropouche. "Temos um caso no Maranhão, onde a paciente faleceu e tinha influenza e febre do oropouche. Estamos aguardando a avaliação genômica do caso", diz.

ASSISTÊNCIA SOCIAL

INFORMATIVO



12 de Junho
Dia Mundial contra
o Trabalho Infantil

12 DE JUNHO

DIA MUNDIAL
CONTRA O

TRABALHO INFANTIL



Todas as crianças merecem uma infância livre, segura e repleta de oportunidades. Diga não ao trabalho infantil!

DENUNCIE !



Materiais para cursos

- *Armarinho em Geral
- *Lembrança p/ Recém-Nascidos
- *Aniversário e Casamento
- *Artigos para presentes
- *Material para artesanato, Curso de Bordados e Trabalhos Escolares



Rua Marquês de Herval, 142- Centro
Tel.:(75)3641-3584- Valença-BA

CULTURA



Quadrilha Junina Girassol Esfarrapado de Valença conquista terceiro lugar no Campeonato Estadual de Quadrilhas Juninas da Bahia



FOTO: DIVULGAÇÃO

No coração de Peri-peri, a Praça da Revolução se transformou em um vibrante palco cultural durante o quarto dia do XV Campeonato Estadual de Quadrilhas Juninas da Bahia, ocorrido no último domingo (17). O evento, que celebra a riqueza das tradições juninas, foi marcado por coreografias envolventes e trajes exuberantes

que capturam a essência desta festividade tão querida.

Grupos de diversas regiões do estado apresentaram performances cheias de energia e talento, encantando o público e os jurados. Entre os competidores, a Quadrilha Junina Girassol Esfarrapado, da cidade de Valença, destacou-se e conquistou o terceiro lugar, dei-

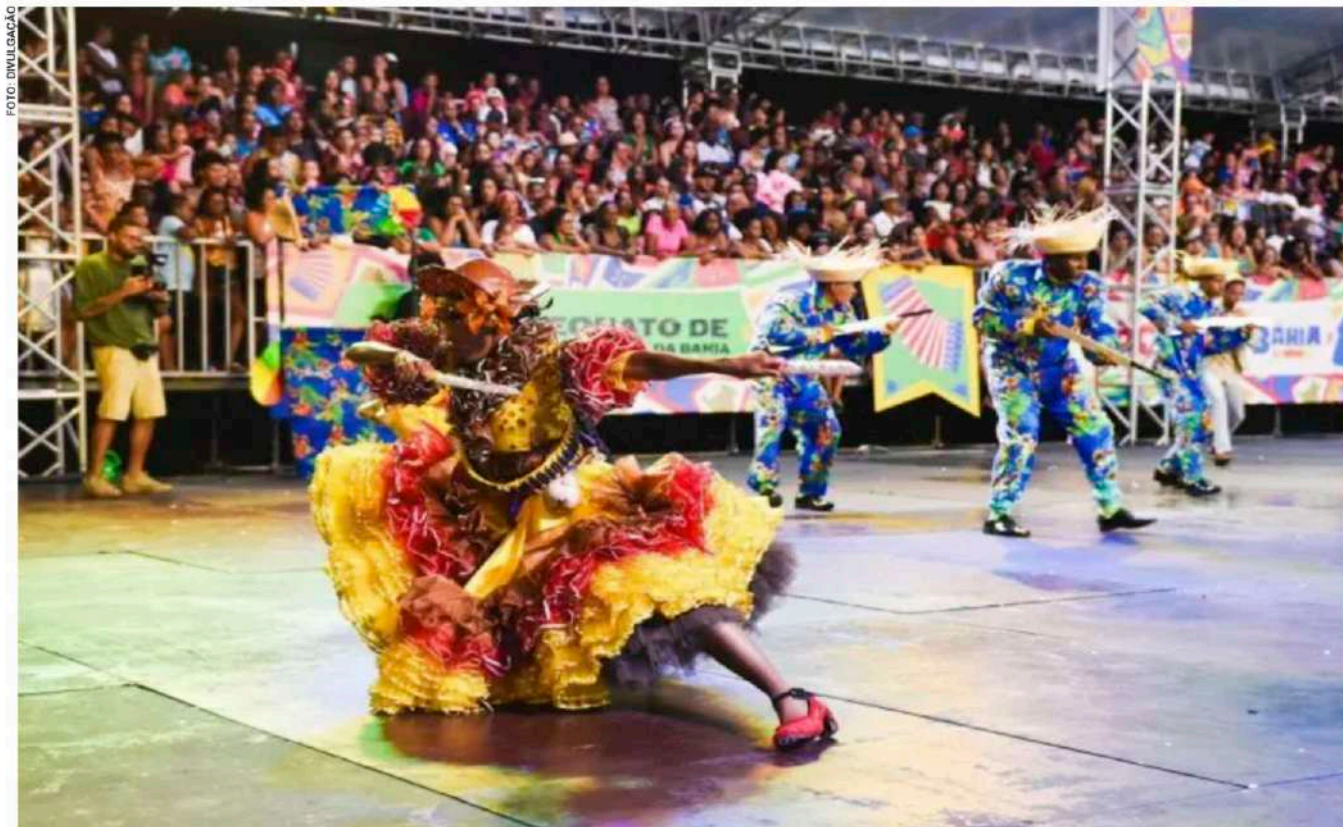
xando sua marca com uma apresentação criativa e bem executada.

O campeonato, além de promover a cultura popular, reforça o espírito comunitário e a importância de preservar tradições que fazem parte da identidade baiana. A competição continua a ser um marco no calendário cultural do estado, unindo pessoas de todas as idades em

uma celebração vibrante e colorida.

A Quadrilha Junina Girassol Esfarrapado, com seu terceiro lugar, mostrou que Valença é um berço de talentos e reafirmou seu compromisso com a cultura junina, prometendo voltar ainda mais forte no próximo ano.

Fonte: Por Trás da Notícia



FOTO: DIVULGAÇÃO



VERBETE

Dácio Monteiro

De Taperoá-BA
Bacharel Pós Graduado em Ciências Contábeis
daciomonteiro@yahoo.com.br

Melancolias da intransigência fiscal

Brasileiros de todas as camadas sociais desta nação, acompanharam entendimentos no congresso nacional rumo ao consenso para tirar o projeto da reforma tributária dos corredores deste espaço que durou pouco menos de 30 (Trinta) anos rolando para finalmente abrir caminhos para uma modernização no sistema tributário nacional padecente de reparos;

Uma busca que exigia compreensões e participações de governadores em razão de suas complexidades nos contextos estaduais e cada região para adaptá-la as realidades atuais, porém as dificuldades foram contornadas e superadas e os exames para aprovação foi bem-sucedida e acolhida com os

produtos tributários antigos que receberam novas contextualizações;

Como todas as mudanças geram especulações, neste apinhado de transformações de um modelo que não mais contribuía com as evoluções sociais de novas conquistas face os embaraços na própria legislação que dificultava até meios para arrecadação em função de insegurança jurídica que provocava um monte de sonegações e o país revelava perdas;

Os objetivos com a nova redação a as alterações visam enxugar o sistema das exacerbações nas cobranças que brotavam a cada momento, afastando a nação de oferecer maior capacidade de competitividade nas estruturas de

um paradigma de arrecadação menos traumático e mais flexível, provocando a sociedade que reclamava de desigualdades nas taxações;

Excessos por parte dos setores de serviços não aceitavam incidências a maior do PIS/COFINS, resistências do sujeito ativo (Governo) intransigente sempre para não sofrer baixas no arcação de coletas das contribuições propostas para não desfigurar o texto, já consolidado nas votações com resultados que podem compatibilizar exigências com obrigações fiscais;

Mobilizadas, as classes penalizadas iniciaram movimentos também contra as retiradas dos bônus da folha de pagamento, que hoje

premia 17 setores da economia interna; venceram e o recuo do sujeito ativo foi inevitável pelas razões sólidas dos protestos que geram economias para as movimentações e rotatividades dos recursos em caixa das empresas.

Em estudos, novas proposições deverão surgir para proteger os elos de flexibilidades atuais, mantendo as benesses tributárias que irão preservar centenas de postos de trabalhos, em uma economia que vem ganhando fôlego gradativamente fazendo prosperar e não onerar as participações de variados segmentos que colaboram para o sucesso das iniciativas.

www.ba.sebrae.com.br 0800 570 0800



SebraeBahia

PSICANÁLISE

Por Catiane Nascimento da Luz*



A influência do diabetes nas doenças neurológicas



*Por Catiane Nascimento da Luz:
Nutricionista – CRN5 18551
Pós graduanda em Nutrição Renal

Diabete é uma doença crônica, onde o corpo não consegue produzir insulina corretamente, por conta de problema no pâncreas (órgão responsável em produzir insulina), ou quando produz não é suficiente para conseguir colocar dentro da célula e com isso a glicemia fica “solta” na corrente sanguínea, causando a hiperglicemia, por conta disso precisa de ajuda medicamentosa para que o processo ocorra bem. Vale salientar também a importância da alimentação adequada para um melhor controle glicêmico, podendo assim evitar picos de insulina, atrelado com o exercício físico.

Conforme a International Diabetes Federation, entidade ligada à ONU, existem no mundo mais de 380 milhões de pessoas com diabetes.

TIPOS DE DIABETES:

- Pré - diabetes;
- Tipo 1;
- Tipo 2 e
- Gestacional

Pré-diabetes: Ocorre devido a um acúmulo de glicose na corrente sanguínea, e com isso há um aumento da mesma. Vale salientar que 50% das pessoas vão progredir para diabetes. É mais frequente em pessoas obe-

sas, sedentárias, que tem grande consumo de açúcar refinado, etc.

Diabetes Tipo 1: Acontece quando o corpo não produz insulina, e quando produz não é suficiente para que a glicemia entre na célula normalmente. Tem situações que o sistema imunológico ataca as células beta (autoimune, ou seja, são células atam as próprias células do corpo, nesse caso células do pâncreas), por conta disso sua produção fica muito prejudicada. É mais comum em criança, adolescente, porém pode aparecer também na vida adulta.



Diabetes Tipo 2: Aparece quando a insulina produzida não é aproveitada pelo corpo, ou seja, a glicemia não consegue entrar na célula; ou não produz insulina suficiente. É mais comum em adultos, mas crianças também podem apresentar.

Diabetes Gestacional: No período gestacional o pâncreas aumenta a produção de insulina, esse excesso é utilizado pela placenta para levar insulina até o bebê, porém nem sempre esse processo acontece corretamente, e quando isso não ocorre, a quantidade de glicemia que fica exposta na corrente sanguínea é muito grande e

o corpo não dá conta.

TRATAMENTO

Vai depender do tipo de diabetes, há pessoas que fazem o tratamento com medicamentos via oral, melhoram a qualidade da alimentação e começam a fazer exercício físico, sendo suficientes para um melhor controle; porém tem situações que é imprescindível o uso de insulina, atrelado a uma boa alimentação e exercício físico.

É notório o quando as doenças crônicas influenciam na saúde psicológica das pessoas, há situações em que as

uma equipe especializada e pronta para atender e ajudar qualquer pessoa a lidar com as diversas situações apresentadas, além de ansiedade, depressão, tristeza profunda, fobias, medos também a desmistificar crenças limitantes, a não ter medo de comer, conforme descrevi os motivos tais como; a saber o que fazer para diminuir o índice glicêmico dos alimentos, que é a velocidade em que a glicose vai para a corrente sanguínea, podendo causar pico de insulina, o que não é interessante para ninguém.

O GCONP, continua à disposição para atender o público tanto para tratamento, quando para prevenção de doenças, principalmente diabetes, além da busca pelo equilíbrio psíquico, físico e emocional.

Entendendo que, a saúde começa com uma boa alimentação e cuidado com todo o corpo, para isso o GCONP, dispõe de 02 (dois) nutricionistas, além de outros profissionais e serviços como psicanálise, massoterapia, psicopedagogia, entre outros.

Eu, Catiane Nascimento da Luz, como Nutricionista clínica, estou preparada e pronta para atender qualquer demanda na minha área de atuação.

Agende sua consulta: (75) 9 8852-9222

Atendimento às segundas e quartas-feiras.

“Descubra porque um Nutricionista pode fazer a diferença na vida de alguém com diabetes”.

Referência:
<https://diabetes.org.br/>

mesmas não se alimentam direito, tem medo de comer, por conta de pico de insulina, e posteriormente, isso em algumas situações fazem com que elas deixem de ter uma vida social, se sintam um fardo, por achar que não podem comer nada, com isso pode desenvolver estresse, ansiedade, e trauma da própria comida, tornando um problema em sua vida. A comida deve ser consumida com prazer e não com medo.

ATUAÇÃO DO GCONP EM PROL DA PREVENÇÃO E TRATAMENTO DO DIABETES E DE OUTRAS DOENÇAS NEUROLÓGICAS

O GCONP – dispõe de

OPINIÃO

Gregório José
Jornalista | Radialista | Filósofo

Namoro e cartório se tornam o “novo normal do relacionamento”

Ah, meus caros leitores, vivemos tempos fascinantes. No auge do romance moderno, o amor não só é feito de beijos, abraços e jantares à luz de velas, mas também de advogados e cartórios. Sim, estamos falando do fenômeno da década: o “contrato de namoro”.

Imagine só a cena: você está ali, naquele clássico momento de “o que é meu será nosso”, mas, espera aí, antes de pular para o “felizes para sempre”, você precisa se certificar de que tudo está documentado. Nada mais romântico do que um “eu te amo” seguido de “você pode assinar aqui, por favor?”.

O contrato de namoro é a nova moda entre os casais cautelosos. Vamos combinar: nada diz mais “romance do século XXI” do que um documento declarando que vocês, de fato, estão juntos, mas que isso não implica nenhuma comunhão de bens. É como se dissessem: “Eu te amo, mas o meu apartamento fica fora dessa equação”.

Ah, que saudade dos tempos dos nossos avós! Naqueles dias, um aperto de mão e um sorriso eram suficientes para firmar um compromi-

so eterno. Hoje, parece que o verdadeiro compromisso vem com uma assinatura, uma testemunha e um selo oficial.

Os tempos mudaram, e com eles, os relacionamentos. Passamos pela era da “amizade-co-

bra dos tempos em que uma declaração de amor consistia em uma serenata e um anel de compromisso, o contrato de namoro pode parecer um tanto quanto frio. Um olhar apaixonado e um suspiro eram suficientes

sa.

Vamos ser francos, amarrar o coração a um contrato parece a antítese do romance. Mas, no meio das complexidades modernas, ter tudo preto no branco pode ser reconfortante. Afinal, entre as longas conversas no WhatsApp, vídeos compartilhados de “nudes” e as vidas agitadas, nada como um pouco de clareza para evitar futuros desentendimentos. Não é a fantasia de novela das seis, mas é uma maneira eficiente de proteger o que é seu enquanto você tenta construir algo com outra pessoa. Se a formalidade traz paz ao coração, que assim seja. Mas, se o seu coração ainda prefere a espontaneidade de um amor sem papelada, tudo bem também.

A chave para qualquer relacionamento saudável não está no cartório, mas na confiança e no respeito mútuo. E, como diria um sábio humorista, se o amor é uma piada, que seja ao menos bem contada – com ou sem cláusula de proteção de bens. Boa sorte, Amem com sabedoria e, se necessário, com um bom advogado por perto.



lorida”, que permitiu beijos e abraços sem nenhuma cobrança depois. Vieram os “ficantes”, onde a única coisa a ser discutida era o status do WhatsApp e, agora, estamos na era do “contrato de namoro”, onde até mesmo a paixão precisa ser formalizada e carimbada.

Para quem se lem-

para selar “para sempre”. Hoje, o beijo vem acompanhado de um “aqui está meu advogado, vamos resolver isso de forma legal”. Parece exagero? Pode ser. Mas também é uma maneira prática de proteger os bens e evitar futuras disputas sobre quem fica com a poltrona reclinável ou o gato per-

— AUTO CENTER — MULTIMARCAS

75. 3641-0607
75. 9 8123.6893 / 75. 9 9277-0596
adailton.pneus@hotmail.com

A SUA SEGURANÇA É A NOSSA PRIORIDADE!

ALINHAMENTO 3D - BALANCEAMENTO - BATERIAS - CAMBAGEM - SUSPENSÃO - DIAMANTAGEM E DESEMPENO DE RODAS - TROCA DE ÓLEO - SERVIÇOS DE BORRACHARIA



HISTÓRIAS DO COTIDIANO

Moacir Saraiva

Professor, Escritor e Membro da AVELA
saraiva40@hotmail.com

A coragem sugada pela rua

Algumas pessoas têm uma capacidade incrível para criar frases de efeitos e outras pérolas linguísticas emitidas no momento presente no qual estão inseridas. Isso independente de escolaridade. Outrora, eu ia para a Fonte Nova, quando ainda pobre podia frequentar e assistia os jogos na Geral que era o local com os ingressos mais baratos. Naquela época, as torcidas eram misturadas e não havia nenhum tipo de confusão, apenas saíam pérolas linguísticas de lado a lado, servindo para dar mais alegria ao estádio, pois todas elas causavam muitos risos tanto na torcida de um lado como do outro.

Trabalha comigo uma moça que tem a capacidade de criar essas pérolas, vira e mexe ela solta umas que, no contexto, são preciosidades dignas de serem arroladas nos anais da nossa literatura. Estou mais atento a elas e comecei a anotá-las.

Ela tem uma folga por semana, em dia útil, a fim de ir à rua e resolver suas pendências ou ficar em casa a fim de dar um

trato no seu habitat. Claro que cada um a aproveita a seu bel prazer. As pessoas do seu entorno começaram a observar que, nessa folga, ao longo dos meses, ela jamais se deslocava para a rua na parte da manhã. Muitos vizinhos, optam pelo turno matutino a fim de não pegar a quentura do sol da tarde, mas ela se recusava, com o sol escaldante vespertino era seu horário escolhido, não era o preferencial, era o único. Não terminava nem de almoçar ainda saía mastigando, mas era este o horário de perambular ou resolver questões na cidade.

Seus vizinhos e familiares sabem que se trata de uma pessoa determinada, com forte opinião e não abre mão de suas crenças, mesmo contrariando a todos, por isso, respeitavam a decisão dela. A ida matinal à rua é mais aceita pelos participantes do seu grupo, considerando uma série de variáveis; o clima, voltar cedo para casa e fazer as tarefas domésticas, tirar uma sesta após o almoço, mas ela era irredutível.

No entanto, essa diversidade de horário para ir à cidade, não causava nenhum transtorno para ninguém, uma vez que o grupo que preferia ir logo após o café matinal, não se constrangia por ela ir sozinha à tarde, ou com outras pessoas que a acompanhavam, da mesma forma, a moça e seus adeptos ficavam de boa pelo fato de as amigas escolherem outro horário.

Mas apesar do tempo, ninguém sabia os motivos daquele comportamento da amiga. Em uma tarde de domingo, elas estavam reunidas e alguém a inquiriu sobre não seguir o grupo para ir à rua no período da manhã. Ela olhou e começou a discorrer sobre seus motivos.

Vocês sabem que o sujeito que tem o olho de seca pimenteira, quando vai em tua casa, mata planta, mata animais pequenos, até grandes animais ficam doentes, por causa do olho ruim da pessoa. Tem gente com olho de seca pimenteira que adoce até o dono da casa.

Uma das interlo-

curadoras se levantou e perguntou:

- O que tem a ver o olho de seca pimenteira com você ir à rua pela manhã?

Ela pausadamente começou a discorrer sobre sua crença.

- Amiga, eu fui duas vezes, pela manhã para a rua, resolver questões específicas, não fui nem bater perna, fui a negócio. Senti que as portas das lojas, as portas dos bancos e as portas das casas olhavam para mim com um olhar diferente e eu não percebi o que estava por trás desses olhares. Quando chegava em casa, sentia uma moleza danada de grande e sem coragem para fazer nada, desejando apenas cama para me deitar.

A amiga exclamou:

- Oxe, cruz credo e se benzeu.

Ela continuou:

- Concluí que essas portas, na parte da manhã, têm olhos de Secca Pimenteira e sugam toda a minha coragem, pois quando vou, à tarde, à rua, volto de boa para casa com a coragem redobrada.

TODA LOJA EM ATÉ 12X S/JUROS NO CARTÃO

10 A 20 DE JUNHO OU ATÉ QUANDO DURAR O ESTOQUE

ARRAIÁ DA ECONOMIA
marpron

Vida Social VALENÇA AGORA



II Xote dos Namorados do Restaurante da Jivanete encanta casais na Praia de Guaibim

Uma noite de gastronomia de excelência, forró, romantismo e sorteios no Restaurante da Jivanete

Na noite de 12 de junho, o Restaurante da Jivanete, localizado na Praia de Guaibim, em Valença, foi palco de mais uma edição do "Xote dos Namorados". Este evento, que celebra o Dia dos Namorados, conquistou o público mais uma vez, repetindo e superando o sucesso do ano anterior.

O ambiente privativo do restaurante foi preparado com carinho para receber os casais. A animação ficou por conta da banda Forró Sem Fole, que embalou a noite com o melhor do forró. Além da música ao vi-



vo, a festa contou com sorteios de brindes. Entre os parceiros do evento estiveram o DJ Bruce, a Banda Forró sem Fole e o Restaurante Jivanete Taquary.

Os patrocinadores, Loja Hora Íntima, Sicoob Valença e Girasol Praia Hotel, também tiveram um papel fundamental, apoiando a realização do evento.

Os organizadores expressaram gratidão: "Aos nossos amigos e clientes que se fizeram presentes e abrilhantaram a noite tornando ela incrível: Nosso muito obrigado!".



FOTOS: RESTAURANTE DA JIVANETE

FOTOS: RESTAURANTE DA JIVANETE

FOTOS: RESTAURANTE DA JIVANETE

EDITAIS E DOCUMENTOS OFICIAIS

COOPERATIVA DE AGRICULTORES FAMILIARES DE ITUBERA COOPEAFI

EDITAL DE CONVOCAÇÃO DA ASSEMBLÉIA GERAL

O Presidente da COOPERATIVA DE AGRICULTORES FAMILIARES DE ITUBERA COOPEAFI, inscrita no CNPJ nº 51.839.275/0001-54, convoca os cooperados para a Assembleia Geral Ordinária a ser realizada no dia **4 de Julho de 2024**, às 8:00 h em primeira convocação, 9:00 h, segunda convocação e 10:00 h terceira e última convocação, na sede situada na Avenida Doutor Renato Braga, 237, Centro, Ituberá-Ba, para deliberar sobre a seguinte Ordem do dia:

- 1- Prestação de contas do Conselho de Administração referente ao exercício social de 2023 acompanhada de parecer do Conselho Fiscal, contendo: a) Relatório de Gestão, b) Balanço Patrimonial e Demonstrativos Contábeis, e c) demonstrativo das sobras apuradas ou das perdas decorrentes da insuficiência das contribuições para cobertura das despesas da sociedade;
- 2- Destinação das Sobras ou Perdas do Exercício Social de 2023;
- 3- Inclusão e Exclusão de Cooperados;
- 4- Abertura de Filial em Salvador-Ba.

Ituberá-Bahia, 18 de Junho de 2024.

QUIONEI DE ARAÚJO SILVA
Presidente



ENCADERNAÇÃO CAPA DURA

Com gravação em letras douradas ou prateadas

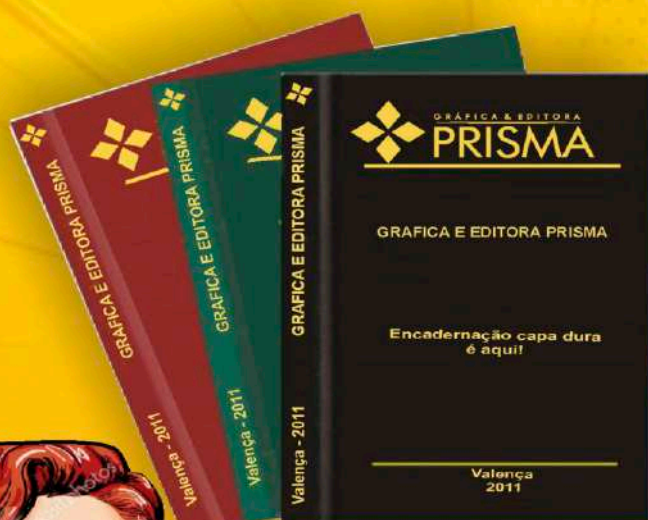

ENCADERNAMOS TODOS OS TIPOS DE LIVROS:

- ◆ Monografia (TCC) com logotipo da faculdade;
- ◆ Livros fiscais e de Cartórios;
- ◆ Reencadernação de livros e Bíblias;
- ◆ Coleção de revista, quadrinhos, etc.

TODAS AS CORES DE CAPA

ATENDIMENTO:
☎ (75) 3641-4739
☎ (75)99981-2186

GRÁFICA
PRISMA
IMPRIMIR É O NOSSO PAPEL

Culinária

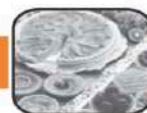

Bolo de amendoim com casca

Ingredientes

- 6 ovos
- 2 xícaras de chá de amendoim cru e com pele
- 1 xícara de chá de açúcar
- 1 colher de sopa de fermento químico
- Açúcar cristal para polvilhar na forma

Modo de preparo

1. Em um liquidificador coloque 6 ovos, 2 xícaras de chá de amendoim cru e com pele, 1 xícara de chá de açúcar e bata por 3 minutos, ajudando de vez em quando com uma espátula.
2. Acrescente 1 colher de sopa de fermento e bata rapidamente.
3. Desligue o liquidificador e transfira a massa para uma forma com furo no meio, com 21 centímetros por 6 centímetros de altura, untada com óleo e polvilhada com açúcar cristal.
4. Leve ao forno preaquecido a 180 graus Célsius por 30 minutos. Retire do forno, desenforme e sirva.

Fonte: Receitas Globo

FEZ ESSA RECEITA? ENVIE FOTOS PARA O NOSSO WHATSAPP

Contribua também enviando para nós a receita de um prato da sua preferência!

(75) 99828-1479



Vem curtir na AABB com a gente!

Espaço para família e amigos é na AABB

AABB ASSOCIAÇÃO ATLÉTICA BANCO DO BRASIL

#AABBVALENÇA

TONI
INFORMÁTICA

TONI INFORMÁTICA
Soluções e Suporte Tecnológico
Rua Duque de Caxias, 273
- Centro - Térreo
Tel.: (75) 3643-1053
(75) 9148-0540
www.toninformatica.com.br

SERVIÇO

MÉDIA DE PREÇOS DE MERCADO
DOS PRODUTOS AGRÍCOLAS

PRODUTOS	UNID	VALOR R\$
ABACAXI (Médio)	CENTO	R\$ 300,00
BANANA PRATA	KG	R\$ 3,33
BOI GORDO	@	R\$ 220,00
BORRACHA	KG	R\$ 3,30
CACAU	@	R\$ 877,65
CAFÉ ARÁBICA	SC 60KG	R\$ 1.300,00(Duro) R\$ 1.160,00(Rio)
CAFÉ CONILLON	SC 60KG	R\$ 1.190,00
CASTANHA DE CAJU (inteira)	KG	R\$ 55,00
CEBOLA COMUM	SC 20KG	R\$100,00
CENOURA	SC 20KG	R\$50,00
CRAVO DA ÍNDIA	KG	R\$ 40,00
COCO VERDE	CENTO	Sem cotação
COCO SECO	CENTO	R\$ 300,00
DENDÊ TENERA (Colheita)	TON	R\$700,00
DENDÊ TENERA (Entrega no Pátio)	TON	R\$ 750,00
FARINHA DE MANDIOCA	SC 50KG	Sem cotação
GENGIBRE	CX 15/17 KG	R\$90,00
GUARANÁ	KG	R\$ 42,00
LARANJA PERA (Grande)	CENTO	R\$52,00
LIMÃO TAHITI (Grande)	CX 20KG	R\$35,00
MILHO	SC 60KG	R\$ 55,00
PIAÇAVA	KG	Sem cotação
URUCUM	KG	R\$ 15,00
PIMENTA DO REINO	KG	R\$ 24,00
SUÍNO	KG	R\$7,27
TANGERINA	CENTO	R\$85,00
COENTRO	MOL. 700G	R\$5,00
ALFACE LISA	MOL. 360G	R\$2,00
CEBOLINHA	MOL. 500G	R\$10,00

FONTE: SDE, SEAGRI, CEASA e Mercado Regional (Baixo Sul) *ATUALIZADO EM: 20/06/2024



MODA MASCULINA, FEMININA E INFANTIL

Modas:

@riomarmodas
(75) 3641 3539

Sport Wear

@riomarsport
(75) 3641 4411



Materiais para cursos

- *Armarinho em Geral* Lembrança p/ Recém-Nascidos
- *Aniversário e Casamento* Artigos para presentes
- *Material para artesanato, Curso de Bordados e Trabalhos Escolares



Rua Marquês de Herval, 142- Centro
Tel.: (75) 3641-3584 - Valença-BA



Telefones
Úteis

Aeroporto de Valença: (75) 3641-3216
Banco Ascoob: (75) 3643-2000 / 4000-1111
Banco Bradesco: 4002-0022
Banco do Brasil: 4003-3001
Banco Itaú: 4004-4828
Caixa Econômica Federal Ag. Valença: (75) 3643-3550
Cartório de Registro Civil (Valença): (75) 3641-3029
Cartório de Registro de Imóveis (Valença): (75) 3641-0163
Cartório Eleitoral de Valença (TRE): (75) 3641-3061
Casa do Empresário de Valença: (75) 3641-3017 / (75) 3641-3320
Casa Francisco de Assis (Lar dos Velinhos): (75) 3641-4724
CICOM: (75) 3641-3921
Coelba: 116
Conselho Tutelar de Valença:
Corpo de Bombeiros Militar: 193 / (75) 98848-8815
Correios Ag. Valença: 3003-0100
Defensoria Pública Valença: (75) 3643-

1420 / 129 / 0800-071-3121
Delegacia de Valença: (75) 3641-8744 / 181
Detran/23ª CIRETRAN: (75) 3641-8676
UNEB Campus XV: (75) 3641-0699
Ferry Boat: (71) 3103-2050
Fórum Gonçalo Porto de Souza: (75) 3641-3619 / (75) 3641-3620
Gontijo Transportes: (75) 3641-5653 / (75) 98816-6327
IFBA Campus Valença: (75) 3641-3050 / (75) 3641-3051
IF Baiano Campus Valença: (75) 3641-5270 / (75) 3641-4686 / (75) 3641-2053
INSS Valença: 135 / (75) 3641-3045
Ministério Público (Promotoria de Valença): (75) 3641-1812 / (75) 3641-1831 / (75) 3641-6488
Núcleo Territorial de Educação (NTE06) Valença: (75) 3643-3950
Polícia Militar: 190
Polícia Rodoviária Federal de SAJ: (75) 98291-5605 / (71) 2101-2262
Prefeitura de Valença: (75) 3641-8610
Receita Federal Valença: (75) 3641-

3055
Rodoviária de Valença: (75) 3641-4894
SAAE: (75) 3641-3641
SAC Valença: 4020-5353 / 0800-071-5353
0800 970 4828 (Rede SAC)
SAMU: 192
Santa Casa de Valença: (75) 3641-8400
Tabelionato de Notas e Protesto de Títulos (Valença): (75) 3641-0158
Viação Águia Branca (Valença): (75) 3641-3090
Viação Camurujipe: (75) 3641-4037
Viação Cidade Sol (Valença): (75) 3641-3884
Viação Novo Horizonte: (75) 3641-5307
Viação Santana (Valença): (75) 3641-0622
5ª Diretoria Regional de Saúde Geral (Dires): (73) 3254-0396
*Se você pertence a alguma instituição acima e gostaria de atualizar o contato telefônico, entre em contato conosco através do nosso WhatsApp: (75) 99828-1479

Há 17 anos, inspirada por
belezas, sorrisos e histórias.

Brione Valença, 17 anos.

SENDO COMBUSTÍVEL PARA REALIZAÇÃO DE SONHOS!

12 DE JUNHO DE 2024

FIAT  **BRIONE**

(75) 3643-3300/98829-2288

www.brione.com.br