



SHOW DE OFERTAS FIAT FIAT MOBI
R\$ 63.990,00 A VISTA
TAXA ZERO



75 9829-2288 VALENÇA - 75 3443-2300
 www.brione.com.br ITABUNA - 75 3216-4700
 FIAT /// | BRIONE

O JORNAL COMPROMETIDO COM O DESENVOLVIMENTO SUSTENTÁVEL DA NOSSA REGIÃO. Quinta-feira, 26 de setembro a 02 de outubro de 2024 | Ano XXIII | Nº 1.013 R\$10,00



FOTO: FUNDAÇÃO NOBERTO ODEBRECHT

**Fundação Norberto Odebrecht
lança campanha Tributo ao
Futuro em Presidente Tancredo
Neves**

A Fundação Norberto Odebrecht lançou, na quarta (25), a campanha Tributo ao Futuro para arrecadar recursos em prol da educação de adolescentes da zona rural. O evento ocorreu na Casa Familiar Rural de Presidente Tancredo Neves com a presença de autoridades.

Pág.5



FOTO: REPRODUÇÃO/REDES SOCIAIS

CADE MARTA?

Polícia faz buscas por corpo de Martinha no Rio Jaguaripe

O desaparecimento de Helmartha Sousa Santos Luz, conhecida como Martinha, comoveu o município de Valença. Ex-marido teria afirmado à polícia que jogou o corpo da vítima da Ponte do Funil, no município de Nazaré.

Pág.9

Bahia registra 2 mortes por botulismo; doença pode estar associada ao consumo de mortadela de frango



FOTO: DIVULGAÇÃO

Os dois primeiros casos foram revelados no dia 17 de setembro, em Campo Formoso.

Pág.16

Santa Casa de Misericórdia de Valença elege nova Diretoria para o quadriênio 2024/2028



FOTO: DIVULGAÇÃO

O provedor Marcelo Cabral manteve-se à frente da provedoria da instituição.

Pág.8

CADI Valença promove formação focada em criatividade, motivação e autocuidado para sua equipe



FOTO: DIVULGAÇÃO

Entenda por que os quadros de rinite alérgica podem aumentar na primavera e veja os cuidados necessários

A Associação Brasileira de Otorrinolaringologia e Cirurgia Cérvico-Facial destaca medidas de prevenção para o período da polinização.

Pág.26

No 2º trimestre de 2024, agronegócio representou 28,4% de toda a economia baiana



FOTO: REPRODUÇÃO/PIBS

O Produto Interno Bruto (PIB) do agronegócio baiano, calculado e divulgado pela Superintendência de Estudos Econômicos e Sociais da Bahia (SEI), totalizou R\$ 35,0 bilhões no segundo trimestre de 2024, representando 28,4% do PIB estadual do período. A participação foi superior à verificada no mesmo trimestre de 2023, quando correspondeu a 27,7% do PIB baiano.

Pág.11

FACULDADE

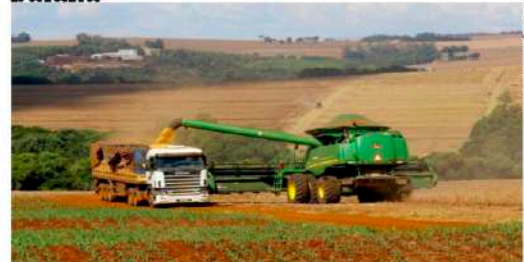
FAESB
 Faculdade de Educação Social da Bahia
75 3641-3509
 www.faculdadefaesb.com.br
 /faesbbahia

— Guia de Leitura —

- 3 [**EDITORIAL**
Como construir o equilíbrio
- 4 [**ESPAÇO DO LEITOR**
- 5 [**BAIXO SUL**
Fundação Norberto Odebrecht lança a campanha Tributo ao Futuro em Presidente Tancredo Neves
- 8 [**EDUCAÇÃO** | CETEN
Ceten maker: espaço para criar e explorar
- 9 [**POLICIAL**
Feminicídio: Ex-marido teria confessado que matou Martinha em depoimento à polícia
- 10 [**PUBLICIDADE** | UNICLIN PRÓ-SAÚDE
Exames de imagem com tecnologia de ponta
- 11 [**AGRICULTURA**
No 2º trimestre de 2024, agronegócio representou 28,4% de toda a economia baiana
- 12 [**FACULDADE FAESB**
Seja parceiro da Faculdade Faesb
- 13 [**NO RÁDIO**
Destaques do programa Ligação Direta 1ª Edição
- 14 [**VALENÇA**
Santa Casa de Misericórdia de Valença elege nova Diretoria para o quadriênio 2024/2028
- 15 [**CURTAS**
- 'Ainda estou aqui' é selecionado do Brasil para tentar vaga filme internacional do Oscar 2025
- Diretores da Uniclín Pró-Saúde participam do 53º Congresso Brasileiro de Radiologia e Diagnóstico por Imagem em Salvador
- 16 [**BAHIA**
- Bahia registra 2 mortes por botulismo; doença pode estar associada ao consumo de mortadela de frango
- Estado convoca 1677 novos profissionais da Educação
- 17 [**BRASIL**
MEC anuncia preparação de projeto de lei para vetar celulares em escolas públicas e privadas
- 18 [**ELEIÇÕES 2024**
- Portaria proíbe venda e distribuição de bebidas alcoólicas no dia das eleições em Cairu e Valença
- Eleitores sem cadastro biométrico podem votar normalmente nas Eleições 2024
- 19 [**POLÍTICA**
Deputado Raimundo Costa assegura direitos dos pescadores
- 20 [**PLANETA**
- Adolescente brasileiro morre no Líbano após bombardeio israelense
- Acusado de tentar matar Trump escreveu carta confirmando atentado, dizem promotores
- Lula propõe convocar conferência para revisar Carta da ONU
- 21 [**CAPA DE CULTURA**
Flica 2024: Programação terá Liniker, Zezé Motta, Elisa Lucinda e mais
- 22 [**OPINIÃO** | Isaias Ribeiro
A Educação, a Educação
- 23 [**C COM C** | Sergio Augusto Herrera Atahuichi
A Ação de Viver Juntos

- 24 [**ROTARY CLUB**
Seminário Setembro Verde
- 25 [**SAÚDE**
Entenda por que os quadros de rinite alérgica podem aumentar na primavera e veja os cuidados necessários
- 27 [**ESPORTE**
- Brasil conquista duas medalhas no Mundial de paraciclismo de estrada
- Futsal: Brasil goleia Costa Rica e chega às quartas de Copa do Mundo
- 28 [**ASSISTÊNCIA SOCIAL**
CADI Valença promove formação focada em criatividade, motivação e autocuidado para sua equipe
- 29 [**INSTITUCIONAL**
Campanha Jornal Valença Agora
- 30 [**CULINÁRIA**
Panqueca de banana
- 31 [**SERVIÇO**
Cotação Agrícola | Telefones Úteis
- 32 [**PUBLICIDADE**
Palazzo Grimaldi

EXPEDIENTE



FUNDADOR: Dimpino da Purificação Carvalho (02/02/1934 - 06/06/2018)

DIRETOR EXECUTIVO: Vidalto Oiticica.

VICE-DIRETORA: Jocelma Reale.

EDITOR CHEFE: Vidalto Oiticica

JORNALISTA RESPONSÁVEL: Patrícia Guedes

FONTES: Agência Brasil, CADI Valença, Câmara dos Deputados, g1 Bahia, Jornal Correio, Metro 4, Receitas Globo, Secom GOVBA, Secom Governo Federal, TRE.

REPORTAGEM: Patrícia Guedes

COLONISTAS: Isaias Ribeiro, Sergio Herrera.

CIRCULAÇÃO: Cidades - Cairu, Camamu, Gandu, Ibirapitanga, Igrapiúna, Ituberá, Laje, Mutuípe, Nilo Pecanha, Nova Ibiá, Pirai do Norte, Presidente Tancredo Neves, Taperoá, Teolândia, Valença e Wenceslau Guimarães. **Distritos** - Guaibim, Morro de São Paulo, Travessão, Bomfim, Itamarí e Orojó.....

Artigos /mótorias assinadas não traduzem a opinião do Jornal Valença Agora o são de inteira responsabilidade do autor.

APOIE O JORNALISMO LOCAL

Em momentos como o que vivemos, o jornalismo sério ganha ainda mais relevância. Contribuímos com a educação, a cultura, a economia, o desenvolvimento sustentável e aprimoramos o senso crítico. Invista na cultura e na sustentabilidade, leia, assine, anuncie e acesse o nosso Jornal Valença Agora.

Valor da Assinatura R\$155,00 (Valença) R\$190,00 (Região)

Publicidade/Assinatura/Financeiro: (75) 99828-1479 / 9 9981-2186

FALE CONOSCO



comercial@valencaagora.com.br

(75) 3641-4739

(75) 9 9828-1479 / 9 9981-2186

jornalvalencaagora

valencaagoraonline

www.valencaagora.com

Rua Marechal Deodoro, nº 515-- Tênto CEP: 45.400-000 Valença - BA | CNPJ: 33.373.565/0001-73

EDITORIAL

Como construir o equilíbrio

Vivemos em tempos desafiadores. O cenário atual, tanto em nosso país quanto no mundo, é marcado por uma constante avalanche de informações, eventos violentos e crises sociais que, inevitavelmente, afetam o equilíbrio mental da população. O desajuste da psique humana, diante de tanta violência e incertezas, torna-se uma questão urgente a ser abordada por todos os setores da sociedade. É nesse contexto que campanhas como Janeiro Branco e o Setembro Amarelo assumem um papel fundamental na conscientização e promoção da saúde mental.

O Setembro Amarelo, dedicado à prevenção do suicídio, e o Janeiro Branco, que foca na importância do planejamento de uma vida mental mais saudável, são exemplos de como podemos estimular uma sociedade mais consciente da necessidade de cuidar da mente. Esses

movimentos fornecem informações cruciais e ajudam a desmistificar o tema da saúde mental, incentivando as pessoas a buscar ajuda e a falar abertamente sobre suas emoções e desafios.

A realidade é que a construção de uma nação mais próspera e desenvolvida passa pela necessidade de termos cidadãos com uma mente equilibrada e pacífica. O equilíbrio mental é a base para tomarmos decisões mais assertivas, para lidarmos com os conflitos do dia a dia e, acima de tudo, para construirmos relações mais saudáveis, seja no ambiente familiar, social ou no trabalho. Pensando no período eleitoral que estamos vivenciando, quando olhamos para os desafios políticos de nossa sociedade, percebemos que precisamos de lideranças que tenham a mente em harmonia, capazes de atuar de forma sensata e empática, guiando o país para o progresso. Uma mente

REFLEXÃO



equilibrada é capaz de resolver conflitos e de enxergar além do imediatismo, projetando um futuro melhor para todos.

No entanto, o desajuste da psique humana vai além das questões políticas. A violência crescente em nossa sociedade, especialmente contra as mulheres, também é um reflexo de uma sociedade que não equilibra suas emoções e conflitos internos. Vivemos um tempo em que a violência de gênero se tornou uma preocupação constante, e é urgente entendermos que esse fenômeno está intimamente ligado à saúde mental. Não podemos ignorar que muitos dos atos de violência têm origem em mentes desajustadas, presas a padrões de comportamento tóxicos e desequilibrados.

Portanto, a busca por equilíbrio mental é mais do que uma questão individual; é uma necessidade coletiva. É

essencial que cada um de nós busque manter a mente em harmonia, e que as políticas públicas e as iniciativas sociais trabalhem para oferecer apoio àqueles que precisam de auxílio. Para que possamos criar uma sociedade mais justa e segura, é necessário que todos se envolvam no fortalecimento de uma cultura de saúde mental, que promova o respeito, a empatia e a paz.

Ao final, a construção de uma nação verdadeiramente desenvolvida passa pela capacidade de cuidar da mente de seus cidadãos. O equilíbrio mental é uma peça chave para garantirmos um futuro mais próspero, com lideranças capazes de inspirar e servir de exemplo para todos. Que cada um de nós, em nossa vida cotidiana, busque cultivar uma mente equilibrada e, assim, contribuir para uma sociedade mais pacífica e próspera.

Mentes brilhantes discutem idéias, mentes medianas discutem fatos, mentes pequenas discutem pessoas.

E VOCÊ? DISCUTE O QUE ?

**Cultura
Esporte
Economia
Política
Entretenimento
Coluna Social
Classificados...**

AGORA
Mais conteúdo para você!

ESPAÇO DO LEITOR



CAPA JVA, EDIÇÃO Nº 1.012



via @jornalvalencaagora

Comentário sobre a publicação: IFBaiano inscreve para curso de Redação para o Enem 2024

@giselynbarreto: Legal! Vou enviar para os meus alunos.

Comentário sobre a publicação: Datena ataca Marçal com cadeira durante debate na TV Cultura

@deisieleramos: Atitude deplorável!

Acesse nossas plataformas online e fique por dentro de notícias, eventos e conteúdos.



@jornalvalencaagora



www.valencaagora.com



Jornal Valença Agora

JORNAL VALENÇA AGORA

Leia | Anuncie | Assine | Acesse

PELA CREDIBILIDADE, ISENÇÃO E AUTONOMIA CONQUISTADA.

POR QUE DEVO ASSINAR O JORNAL VALENÇA AGORA?

1000 Edições

QUEM LÊ, CONFIA!

BAIXO SUL

Fundação Norberto Odebrecht lança a campanha Tributo ao Futuro em Presidente Tancredo Neves

Campanha mobiliza recursos para que centenas de adolescentes das regiões onde a fundação atua tenham acesso a uma educação de qualidade e possam empreender no campo junto a suas famílias, em harmonia com o meio ambiente



Lançamento aconteceu na Casa Familiar Rural de Presidente Tancredo Neves

A Fundação Norberto Odebrecht lançou, na última quarta-feira (25), mais uma edição da campanha Tributo ao Futuro, com o objetivo de mobilizar recursos para proporcionar uma educação de qualidade a adolescentes da zona rural. O evento aconteceu na Casa Familiar Rural de Presidente Tancredo Neves (CFRPTN) e contou com a presença de diversas autoridades, incluindo Fábio Wanderley, superintendente da Fundação, Thales Lima, diretor da CFRPTN, além de representantes da Casa Familiar Agroflorestral do Baixo Sul e da Casa Familiar Rural de Igrapiúna. Também estiveram presentes o diretor executivo da Organização de Conservação da Terra (OCT), Joaquim Cardoso, representantes do CMDCA e alunos dos projetos sociais.

Durante o evento, Fábio Wanderley falou sobre a campanha, que



Fábio Wanderley, superintendente da Fundação Norberto Odebrecht

visa arrecadar recursos para financiar o processo educativo nas Casas Familiares, instituições parceiras da Fundação que atendem aproximadamente 350 adolescentes por ano no Baixo Sul da Bahia. As escolas oferecem uma formação diferenciada, com foco no desenvolvimento sustentável e na conservação ambiental, além de integrarem o currículo tradicional ao ensino técnico profissionalizante, por meio da Pedagogia da Alternância.

De acordo com Fábio, os recursos arre-

cadados são destinados ao custeio das atividades educacionais, que impactam diretamente as famílias dos estudantes e suas comunidades. "A campanha tem como base uma lei de incentivo que nos permite arrecadar fundos essenciais para manter a qualidade do ensino e continuar promovendo a educação dos jovens rurais de forma contínua", explicou o superintendente.

As Casas Familiares, reconhecidas pelo Ministério da Educação (MEC), Secretaria de Educação da Bahia (SEC) e certificadas pelo Programa de Escolas Associadas da Unesco, utilizam uma metodologia que alia teoria e prática. Os jovens passam uma semana nas escolas e duas semanas aplicando o que aprenderam nas propriedades de suas famílias. Essa dinâmica visa à formação técnica e o fortalecimento dos valores familiares e comunitários.



Thales Lima, diretor da Casa Familiar Rural de PTN

A importância das Casas Familiares foi destacada por Thales Lima, diretor da CFRPTN, que ressaltou o impacto transformador que as instituições vêm promovendo ao longo dos anos. "Completamos 22 anos de luta pelo reconhecimento do homem do campo. São mais de duas décadas promovendo transformação social, ambiental e financeira. Os jovens que passam por aqui tornam-se protagonistas nas suas comunidades, promovendo mudanças significativas", afirmou Thales à repor-

tagem do Jornal Valença Agora.



Cristiane Nascimento, responsável pela área de sustentabilidade e parceria social da Fundação Norberto Odebrecht

Cristiane Nascimento, responsável pela área de sustentabilidade e parceria social da Fundação Norberto Odebrecht, ressaltou a importância do Tributo ao Futuro para viabilizar o programa social da instituição. Segundo ela, a campanha busca mobilizar recursos, sejam doações de pessoas físicas ou contribuições de empresas, para garantir o sucesso das ações desenvolvidas no Baixo Sul. "O Tributo ao Futuro é um vetor fundamental para que o programa social da Fundação aconteça em parceria com as instituições do território, como as Casas Familiares", afirmou Cristiane. Ela também destacou a transparência no processo de destinação dos recursos, que são geridos pelos Conselhos Municipais dos Direitos da Criança e do Adolescente até chegarem às instituições, impactando diretamente a vida dos jovens e suas comunidades.

Cristiane também falou sobre a escolha do Baixo Sul como território de atuação da Fundação, explicando que a região oferece uma combinação favorável de aspectos ambientais e desafios de desenvolvimento humano. "O Baixo Sul é um território com riqueza de recursos naturais, como o bioma da Mata Atlântica e uma abundância de recursos hídricos, além de uma agricultura familiar diversa. No entanto, há

também grandes desafios em termos de desigualdade, educação e saneamento, o que torna esse lugar ideal para o início de um programa social transformador", disse ela. Cristiane acrescentou que a educação ambiental e a conscientização sobre a importância da preservação do meio ambiente estão no centro da metodologia da Fundação, formando uma nova geração de jovens comprometidos com a produção em harmonia com a natureza.



Ivoneide de Jesus, aluna da CFRPTN

A aluna Ivoneide dos Santos de Jesus, de 17 anos, também compartilhou sua experiência, destacando o papel das Casas Familiares na formação de jovens protagonistas. "A Casa Familiar me acolheu como parte de uma família. Aqui, o aprendizado vai além da formação técnica, há um cuidado humano, uma troca de conhecimentos e incentivo mútuo. Somos motivados a transformar a realidade das nossas comunidades", disse Ivoneide.

"Eu quero agradecer a todos vocês que continuam contribuindo tanto com doações quanto vocês que estão aqui e conversam com nós jovens. Doar é mostrar para nós que vocês entendem o quanto é importante, que vocês acreditam que nós podemos transformar a vida de outras pessoas e que o que a gente faz realmente vale a pena. Porque aqui é uma família e

vocês que estão doando fazem parte da família. Muito obrigada!", acrescentou a estudante.

A campanha Tributo ao Futuro é incentivada por doações e conta com a chancela do Conselho Municipal dos Direitos da Criança e do Adolescente (CMDCA), sendo promovida via Fundos Municipais da Infância e Adolescência (FIA). No ano passado, foram arrecadados R\$ 7,4 milhões por meio de doações de mais de 13 empresas e 1.700 pessoas, recursos que foram integralmente destinados ao financiamento das atividades das Casas Familiares.

Fábio Wanderley ressaltou a visão do fundador, Norberto Odebrecht, que idealizou as Casas Familiares como ferramentas para o desenvolvimento social do Baixo Sul. "Dr. Norberto sempre acreditou na transformação social por meio da educação dos jovens. A história demonstra que esses jovens são hoje líderes em suas comunidades, destacando-se como empreendedores rurais e evitando o êxodo para os grandes centros urbanos", concluiu.

A campanha Tributo ao Futuro segue mobilizando a sociedade, com a expectativa de arrecadar recursos para garantir a continuidade desse importante trabalho de educação e transformação no campo.

A doação deve ser feita através do site oficial da campanha. Acesse através do QR CODE ::

Ac
m
nh
a
gu
en
ev
a
o
A com Joaquim Cardoso, Diretor Executivo da Organização de Conservação da Terra



o
pa
e
se
ir,
tr
ist
d
JV
A com Joaquim Cardoso, Diretor Executivo da Organização de Conservação da Terra

(OCT), pre-sente do lançamento do Tributo ao Futuro.

Jornal Valença Agora (JVA): Joaquim, o que é a OCT?

Joaquim Cardoso: A OCT é a Organização de Conservação das Terras do Baixo Sul. A preocupação com a criação dela começou em 1998. Nosso objetivo foi organizar um conteúdo que unisse conhecimento e prática, oferecendo recomendações para o presente e o futuro da questão ambiental na região. A criação da OCT foi inovadora, porque juntamos o conhecimento das escolas, cooperativas e o trabalho junto aos produtores rurais, especialmente as famílias, para garantir um futuro sustentável para o Baixo Sul.

A OCT se tornou



Joaquim Cardoso, diretor da OCT

um centro de referência muito importante. Ver os jovens hoje, aplicando o que aprenderam, é emocionante. Eles resgatam e relembram as ideias do Norberto, que sempre acreditou que os jovens têm o poder de mudar o mundo.

JVA: A OCT atua como um 'guarda-chuva' para várias instituições, com foco na preservação da Mata Atlântica e no desenvolvimento sus

tentável. Como isso impacta a comunidade hoje?

Joaquim Cardoso: O que realizamos envolve as escolas e cooperativas, e isso nos trouxe reconhecimentos incríveis. Em 2019, fomos eleitos a melhor ONG ambiental do Brasil. Hoje, a OCT é responsável por projetos significativos, como o plantio de um milhão de mudas com o apoio da Olam e da Nestlé, o que mostra nossa visão de futuro. Quem planta uma árvore está investindo no futuro, não no presente.

Outro projeto marcante é o que desenvolvemos com a FIDA, uma fundação apoiada pela ONU, com o objetivo de aperfeiçoar os serviços ambientais e focar em políticas públicas sustentáveis. É uma honra sermos uma organização que está à frente desses grandes projetos.

JVA: Norberto Ode-

brecht não está mais entre nós, mas seu legado continua vivo através dos empreendimentos e iniciativas da OCT. Qual é o impacto dele nesse contexto?

Joaquim Cardoso: Norberto foi uma figura extraordinária. Ele tinha uma sensibilidade única para observar o ambiente ao seu redor. Nada passava despercebido por ele. É como se ele estivesse sempre projetando o futuro. Mesmo em seus últimos anos, Norberto estava planejando os próximos 30 anos. Ele sempre via além e nos deixou um legado de como pensar e agir de maneira sustentável.

JVA: Você tem uma presença muito forte na Fundação e na OCT. Como você vê a importância de pessoas como Norberto Odebrecht e Oscar Niemeyer, que deixaram um legado imensurável?

Joaquim Cardoso: A grande lição que eles nos deixaram é a importância de refletir sobre o futuro e sobre o papel dos seres humanos na sustentabilidade. Norberto costumava dizer: "Sustentabilidade é acreditar no futuro". Essa frase resume muito do que ele pensava. Pessoas que têm filhos, que plantam árvores, estão comprometidas com o futuro. E isso é algo que todos devemos entender e praticar.

JVA: Norberto foi um homem que, mesmo em idade avançada, pensava sempre à frente. Qual mensagem você deixaria para os jovens que ainda pensam de maneira limitada?

Joaquim Cardoso: Minha mensagem é simples: reflitam, discutam e vejam como podem melhorar seu cotidiano. O futuro não é algo isolado, é algo que se constrói em comunidade, com a renúncia das indi-

vidualidades. Se estivermos comprometidos com o futuro, teremos um antídoto contra muitos dos problemas que enfrentamos hoje. Essa preocupação com o futuro é o que nos move.

JVA: Suas considerações finais?

Joaquim Cardoso: Estou muito satisfeito por estar aqui. O Fábio me agradeceu por participar, mas na verdade, quem ganhou fui eu. O que ouvi aqui hoje, especialmente da jovem que falou, mostra que estamos no caminho certo. A presença dela e sua preocupação com o futuro são uma prova de que o trabalho da OCT está gerando frutos.

A Organização de Conservação da Terra (OCT) é uma referência no Baixo Sul da Bahia, combinando inovação e sustentabilidade em suas práticas.

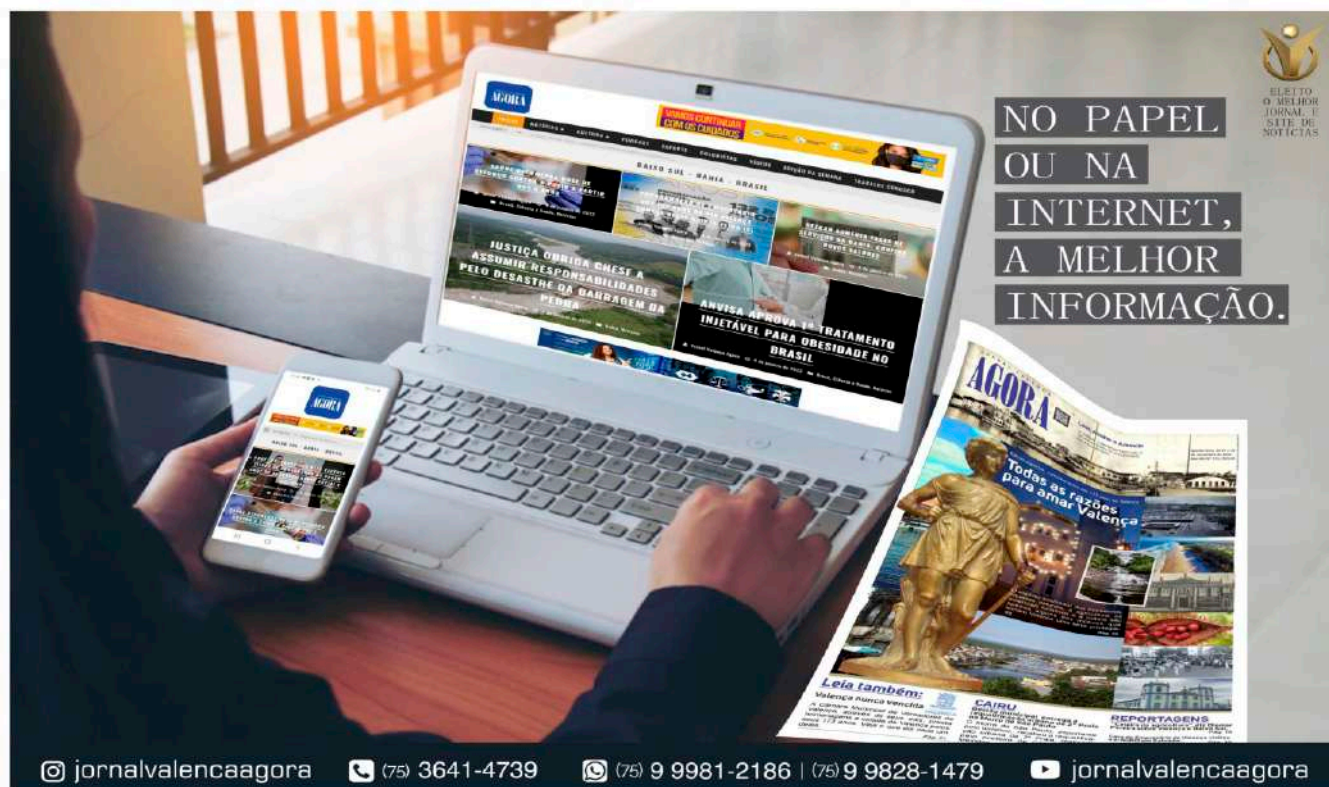

**NO PAPEL
OU NA
INTERNET,
A MELHOR
INFORMAÇÃO.**

AGORA
Todas as razões
para amar Valença

Leia também:
Valença Banca Vençola
CAIRU
REPORTAGENS
ASSISTÊNCIAS

Eleito o melhor jornal e site de notícias

© jornalvalencaagora (75) 3641-4739 (75) 9 9981-2186 | (75) 9 9828-1479 jornalvalencaagora



CETEN MAKER

Espaço para **criar**
e **explorar**.



CETEN
CENTRO DE EDUCAÇÃO TEMPO NOVO

VENHA
CONHECER
O COLEGIO
CETEN:



R. Dalmo Góes,
110 - Graça, Valença - BA,
CEP. 45400-000

POLICIAL**Feminicídio: Ex-marido teria confessado que matou Martinha em depoimento à polícia***Martinha Luz está desaparecida desde a tarde da última terça-feira (24); polícia procura corpo*

Infelizmente, mais um caso de feminicídio para a cruel estatística de violência contra as mulheres pode vir à tona, a partir da confissão do assassinato de Helmarta Sousa Santos Luz, conhecida carinhosamente por Martinha, supostamente feita pelo seu ex-marido Carlos Mendes Júnior, à polícia, na quinta-feira (26/9). Martinha, moradora de Valença, está desaparecida desde a terça-feira (24/9).

A polícia faz buscas no Rio Jaguaripe, altura da Ponte do Funil, no município de Nazaré, local em que o homem teria revelado ter jogado o corpo da vítima.



FOTO: REDES SOCIAIS

Até o fechamento desta edição, o corpo da vítima ainda não foi localizado.

O ex-casal tem uma filha e havia encerrado o relacionamento há cerca de seis meses, e

relatos indicam que o ex-companheiro não aceitava o fim da relação.

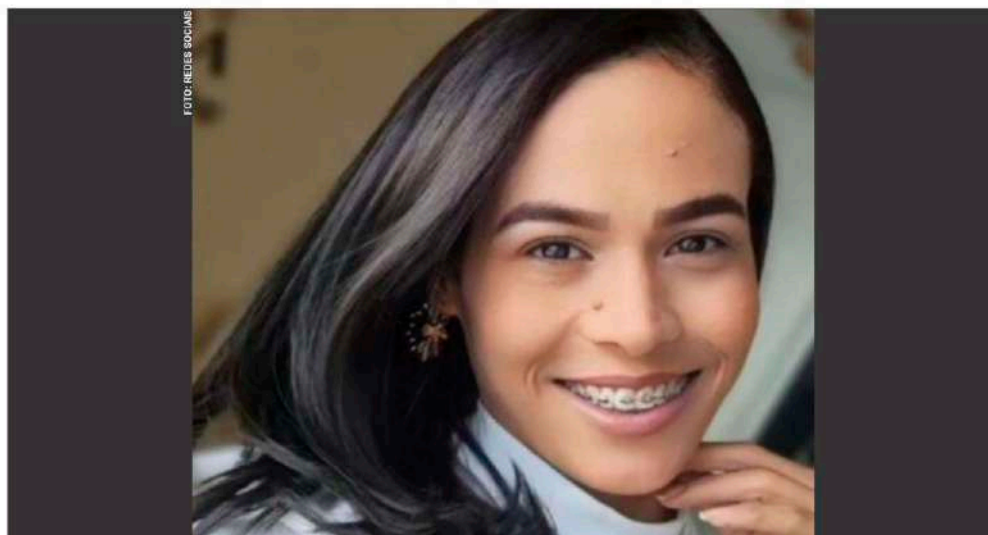
ACOMPANHE MAIS INFORMAÇÕES SOBRE ESSE CASO EM NOSSO SITE E REDES SOCIAIS

www.valencaagora.com
[jornalvalencaagora](https://www.instagram.com/jornalvalencaagora)
[3641-4739](https://www.facebook.com/jornalvalencaagora)
[9 9981-2186](https://www.whatsapp.com/channel/0029999812186)
[9 9828-1479](https://www.whatsapp.com/channel/0029998281479)
[jornalvalencaagora](https://www.youtube.com/jornalvalencaagora)

**Violência
Contra a
Mulher é
crime!**

Denuncie! Ligue 180

JORNAL VALENÇA
AGORA 1000
Aniversário



Exames de imagem com tecnologia de ponta.



Dr. Ronald Edington Fonseca Neto
CRM: 20331 RQE: 11611
(Radiologia e Diagnóstico por imagem)



AGRICULTURA

No 2º trimestre de 2024, agronegócio representou 28,4% de toda a economia baiana

O crescimento da participação do agronegócio no PIB do estado entre o segundo trimestre de 2023 e 2024 foi decorrente, sobretudo, da recuperação nos preços de algumas das commodities do agronegócio e do recuo nos preços dos insumos agropecuários importados.

O Produto Interno Bruto (PIB) do agronegócio baiano, calculado e divulgado pela Superintendência de Estudos Econômicos e Sociais da Bahia (SEI), totalizou R\$ 35,0 bilhões no segundo trimestre de 2024, representando 28,4% do PIB estadual do período. A participação foi superior à verificada no mesmo trimestre de 2023, quando correspondeu a 27,7% do PIB baiano.

O crescimento da participação do agronegócio no PIB do estado entre o segundo trimestre de 2023 e 2024 foi decorrente, sobretudo, da recuperação nos preços de algumas das commodities do agronegócio e do recuo nos preços dos insumos agropecuários importados. Esses movimentos contribuíram para que o valor adicionado registrasse variação nominal positiva. No período, houve in-



A participação foi superior à verificada no mesmo trimestre de 2023, quando correspondeu a 27,7% do PIB baiano.

cremento de 13,1% no valor do PIB do agronegócio, equivalente a R\$ 4,1 bilhões a mais na comparação entre os dois trimestres.

Na análise, o trabalho de Contas Regionais da SEI considera a decomposição do PIB do agronegócio em quatro agregados: agregado I (Insumos para a Agropecuária); agregado II (Agropecuária, incluindo agricultura, pecuária, silvicultura, extrativismo vegetal e pesca); agregado III (indústrias de base agrícola, que consomem produtos do

agregado II) e agregado IV (transporte, comércio e serviços referentes à distribuição final dos produtos dos agregados II e III).

Observou-se que o agregado II foi o que mais contribuiu para a expansão do segmento na economia baiana, respondendo por 59,6% de todo valor do agronegócio - o segundo trimestre concentra a maior parte da produção agrícola da Bahia, com destaque para culturas de soja, café e outros. Cabe mencionar ainda que, a despeito de ter ocorrido

retração no volume de produção agropecuária (-3,1%), a variação média positiva de 21,3% nos preços das commodities agrícolas foi suficiente para que o valor corrente desse agregado em 2024 superasse o valor de 2023.

Na sequência da importância de contribuição aparece o agregado IV, com 26,7% - destacando-se neste caso o valor produzido na atividade de transporte -, seguido pelo agregado III (8,1%) e, por fim, o agregado I (5,6%).

"O agronegócio baiano tem sido responsável por mais de 25% do PIB estadual. Esse resultado é fruto de uma política bem direcionada, muito esforço e a dedicação dos empreendedores e trabalhadores rurais", avalia o economista Armando Castro, diretor de Indicadores e Estatística da SEI.



COOPAFBASUL



COOPERATIVA DOS AGRICULTORES
FAMILIARES DO BAIXO SUL

Rua da Saúde, Av. Hidelbrando de Araújo Góes S/N - Centro, Ituberá - Ba
Telefone: (73)3256-3428 | e-mail: coopefamily@hotmail.com



FAESB FACULDADE DE EDUCAÇÃO SOCIAL DA BAHIA

FACULDADE

FAESB
 Faculdade de Educação Social da Bahia

Seja um
PARCEIRO

FACULDADE FAESB

Cursos disponíveis para parceria
Pós-Graduação

DISPONÍVEL PARA:

- INSTITUTOS
- POLOS
- ESCOLAS
- CONSULTORES

Contato:

 **75 98883-2009**

  /faculdedefaesb
 www.faculdedefaesb.com.br

FACULDADE

FAESB
 Faculdade de Educação Social da Bahia

75.3641-3509

CURSOS:
ADMINISTRAÇÃO
DIREITO
PEDAGOGIA

NO RÁDIO

Confira as entrevistas do Programa Ligação Direta 1ª Edição

Nesta semana a pauta de entrevistas do Programa Ligação Direta - 1ª Edição foi bastante diversificada. Transmitido pela Valença Fm, o programa tem a apresentação do jornalista Vidalto Oiticica, diretor do Jornal Valença Agora e o radialista Elias Santos na técnica de som.

Na quarta-feira (25), o assunto foi a abertura das inscrições no processo seletivo 2025, para cursos integrados (médio junto com técnico) no IFBA campus Valença. Os convidados de Oiticica foram os representantes do instituto, Anataliana Marques e Joéliton dos Santos Sousa, servidores que estão

coordenando o processo seletivo. No âmbito do campus Valença, estão sendo ofertadas 185 vagas, distribuídas da seguinte forma: 60 vagas para o Técnico em Aquicultura integrado ao Ensino Médio (Matutino e Vespertino); 60 vagas para o Técnico em Guia de Turismo integrado ao Ensino Médio (Matutino e Vespertino) e 65 vagas para o Técnico em Informática integrado ao Ensino Médio (Matutino e Vespertino). As inscrições devem ser feitas por meio de sistema online até o dia 04 de outubro.

Na quinta-feira (26), Oiticica colocou no ar três entrevistas realizadas durante o lançamento do Programa Tri-



Entrevista com representantes do IFBA campus Valença sobre processo seletivo

buto ao Futuro, da Fundação Odebrecht, realizado na quarta (25), em Presidente Tancredo Neves. Oiticica conversou com o superintendente da Fundação, Fábio Wanderley, com a responsável pela área de susten-

tabilidade, Cristiane Nascimento e com o diretor da Casa Familiar Rural de Presidente Tancredo Neves, Thales Lima. O bate-papo ressaltou a importância da campanha e das ações empreendidas pela Fundação Norberto Odebrecht no Baixo Sul da Bahia.

Ouçá o Programa Ligação Direta na Valença Fm 101,9, de segunda a sexta-feira, das 7h às 8h. Garanta sua participação através do telefone (75) 3641-6666 ou envie seu áudio com identificação para o WhatsApp (75) 98898-6076.



Oiticica e Joaquim Cardoso



Oiticica e Cristiane Nascimento

CURTA NOSSA FANPAGE

facebook.com/valencaagoraonline

 The advertisement features a laptop screen displaying the Facebook profile of Valença Agora Online. The profile name is 'Valença Agora Online' with the handle '@valencaagoraonline'. The screen shows a post with a video player and several images of newspaper front pages. To the left of the laptop, there is a large white thumbs-up icon and the text 'CURTA NOSSA FANPAGE'. At the bottom, a dark blue banner contains the URL 'facebook.com/valencaagoraonline' in yellow text.

VALENÇA

Santa Casa de Misericórdia de Valença elege nova Diretoria para o quadriênio 2024/2028

O provedor Marcelo Cabral manteve-se à frente da provedoria da instituição



No último dia 19 de setembro, aconteceu a Assembleia Geral da Irmandade da Santa Casa de Valença. Na ocasião foi apresentada a prestação de contas do exercício de 2023 e a eleição da diretoria para o quadriênio 2024-2028. O provedor Marcelo Cabral mantém-se à frente da provedoria da insti-

tução, tendo Vane Costa como primeira mulher vice-provedora da história da Santa Casa.

Confira os nomes que compõem a nova diretoria:

- Provedor: Marcelo Cabral
- Ivanilda (Vane) Malta Lemos : Vice-provedora
- 1º Secretário: Marcos

França

- 2º Secretário: Cristiano Libertador
- Tesoureiro: Jaci Bartolomeu
- Mordomo: Wellington Nunes da Hora
- Conselho Fiscal: Zacarias Chahoud, Jaci Coutinho Magalhães e Guido Magalhães Jr, Elísio Paes Muniz Jr, Eduardo Lemos e Renato Assis.



Provedor Marcelo Cabral e vice-provedora Vane Costa

Tribunal do Júri absolve acusada da morte do empresário Tony Veículos

O júri popular realizado na última terça-feira (25) no Fórum Gonçalo Porto de Souza, presidida pelo juiz Diogo Souza Costa, da Vara Crime da Co-

marca de Valença, decidiu, por maioria, pela absolvição de Rosália Maria Negrão Pita.

“O Conselho de Sentença nesta oportunidade, por maioria de

votos entendeu não provada a materialidade do crime. Deste modo, o juiz constitucional da causa, julgou improcedente a pretensão punitiva estatal, consideran-

do-a inocente [...] Declaro a acusada Rosália Maria Negrão Pita absolvida da imputação criminal”, sentenciou o juiz Diogo Souza Costa.



DIVERSIDADE

COM PLURALIDADE DE
OPINIÃO E RESPEITO À
DIVERSIDADE A GENTE
CONSTRÓI A DEMOCRACIA E
A CULTURA DA PAZ.

JORNAL VALENÇA
AGORA 1000
Anos

www.valencaagora.com

CURTAS

'Ainda estou aqui' é selecionado do Brasil para tentar vaga em filme internacional do Oscar 2025

“Ainda estou aqui” foi o escolhido pelo Brasil para disputar uma vaga no Oscar 2025 na categoria de melhor filme internacional. O anúncio foi feito pela Academia Brasileira de Cinema, na segunda-feira (23). Pouco depois, a produção ganhou data de estreia no país: 7 de novembro.

A Academia de Hollywood, organizadora do Oscar, divulga uma lista de pré-selecionados em 17 de dezembro.

“Estou orgulhosa

de presidir essa comissão, que foi unânime na escolha desse grande filme sobre memória, um retrato emocionante de uma família sob a ditadura militar. 'Ainda Estou Aqui' é uma obra-prima, sobre o olhar de uma mulher, Eunice Paiva, e com atuações sublimes das duas Fernandas. Esse é um momento histórico para nosso cinema. Não tenho dúvida que esse filme tem grandes chances de colocar o Brasil de novo entre os



melhores do mundo. Nós, da indústria do audiovisual brasileiro, me-

recemos isso”, disse Bárbara Paz, presidente da Comissão de Seleção.

Diretores da Uniclín Pró-Saúde participam do 53º Congresso Brasileiro de Radiologia e Diagnóstico por Imagem em Salvador



Os diretores da Uniclín Pró-Saúde, Ronald Edington Fonseca Filho e Ronald Edington Fonseca Neto, marcaram presen-

ça no 53º Congresso Brasileiro de Radiologia e Diagnóstico por Imagem (CBR2024), realizado entre os dias 19 e 21 de setembro, no Centro de Convenções de Salvador, Bahia.

Durante o evento, Dr. Ronald Filho se destacou ao participar dos cursos de Ultrassonografia Avançada e Elastografia, enquanto Dr. Ronald Neto contribuiu como palestrante na área de Neurorradiologia, compartilhando sua expertise com outros profissionais da área.

O CBR2024, organizado pelo Colégio Brasileiro de Radiologia e Diagnóstico por Imagem, tem como tema central “A Radiologia do Futuro, agora”, promovendo discussões sobre as tendências e avanços tecnológicos na área.

UNICLIN PRÓ-SAÚDE

Fundada em 1984 pelos médicos Ronald Fonseca e Marcia Fonseca, a Uniclín Pró-Saúde conta com o atendimento das mais diversas especialidades médicas e de saú-

de e exames de alta complexidade e tecnologia, contando atualmente com 70 profissionais, entre médicos, enfermeiras, fisioterapeuta, psicólogo, nutricionista, fonoaudiólogo, biomédico e colaboradores do setor administrativo. Com mais de 30 anos de serviços prestados à comunidade de Valença e toda a região do baixo-sul baiano, a Uniclín Pró-Saúde inaugura um novo período de integração digital com os seus pacientes, oferecendo mais facilidades para o agendamento de consultas, exames e procedimentos. É a Uniclín Pró-Saúde com a qualidade de sempre, trazendo mais comodidade para você.

SHOW DE OFERTAS FIAT FIAT MOBI

A PARTIR DE R\$ 63.990,00 A VISTA

TAXA ZERO

BAHIA

Bahia registra 2 mortes por botulismo; doença pode estar associada ao consumo de mortadela de frango

Um surto de botulismo foi registrado na Bahia abrangendo, até o momento, três cidades. Foram seis casos confirmados no estado na última semana nos municípios de Campo Formoso, Senhor do Bonfim e Cícero Dantas. Segundo o Ministério da Saúde e da Secretaria de Saúde do Estado da Bahia (Sesab), duas pessoas diagnosticadas com a doença morreram.

Os dois primeiros casos foram revelados no dia 17 de setembro, em Campo Formoso. Dos seis pacientes confirmados para a doença rara, quatro ingeriram mortadela de frango no dia anterior ao início dos

sintomas. A Sesab investiga se o alimento tem relação com os casos da doença. A marca do produto não foi divulgada.

Segundo a secretaria de saúde, neste ano foram notificados seis casos de botulismo, quatro a mais que em 2023. Quatro confirmações ocorreram de forma clínico-epidemiológica e uma de forma laboratorial.

Quatro pacientes que tiveram botulismo confirmado moram em Campo Formoso e um em Senhor do Bonfim, ambas cidades no norte do estado. O caso mais recente confirmado foi de uma pessoa residente em Cícero Dantas. Esse último caso, no entanto,

FOTO: REPRODUÇÃO



O botulismo é uma doença grave, com alta letalidade, causada pela ação de uma forte toxina produzida pela bactéria *Clostridium botulinum*.

foi notificado em Ribeira do Pombal.

Entre as seis notificações, três são relativas a pacientes que estão internados no Instituto Couto Maia, em Salvador. Um quarto paciente já recebeu alta hospitalar e outros dois morreram. As mortes foram registradas em Campo

Formoso e na capital baiana.

O botulismo é uma doença grave, com alta letalidade, rara e não contagiosa - ou seja, não é transmitida de pessoa para pessoa. Ela é causada pela ação de uma forte toxina produzida pela bactéria *Clostridium botulinum*.

Estado convoca 1677 novos profissionais da Educação

A Secretaria da Educação do Estado (SEC) divulgou, nesta quarta-feira (dia 25), no Diário Oficial do Estado, a nova convocação de profissionais aprovados no concurso público da rede estadual de ensino. A medida faz parte de um conjunto de ações que visa fortalecer a educação pública estadual, promovendo a valorização do magistério e a melhoria da qualidade de ensino. Serão convocados 1.677 novos profissionais, entre professores e coordenadores pedagógicos, para atuar em diversas regiões do estado.

A convocação inclui 1.101 professores efetivos, 560 Coordena-

dores Pedagógicos e 16 Coordenadores Pedagógicos Indígenas, que atuarão nas escolas distribuídas nos 27 Núcleos Territoriais de Educação (NTEs).

A secretária da Educação do Estado, Rowenna Brito, comenta a expectativa para o ingresso desses novos profissionais na Rede Estadual de Educação. "Eu vejo um grupo jovem e engajado que quer fazer parte da rede. Ser servidor público, especialmente da Educação, tem que ter muito compromisso e acreditar no que está fazendo. Esse concurso foi feito com um recorte estratégico de municípios que não tinham professores

efetivos. Fizemos um concurso direcionado, pensando em fazer gestão de rede para os locais onde havia carência de professores. O nosso exercício agora é colocar esses professores em sala de aula".

1.386 candidatos foram nomeados na primeira convocação, sendo que 1.333 tomaram posse e 53 candidatos desistiram. Em abril, o governador nomeou 657 professores coordenadores pedagógicos, incluindo duas coordenadoras indígenas, desses tomaram posse 638. Esta nova convocação, contemplando candidatos classificados no cadastro reserva, faz parte do compromisso

do governo em otimizar as vagas do cadastro reserva do concurso público realizado neste ano, que teve mais de 103 mil inscritos e ofereceu 2.113 vagas no total.

Essa toxina pode entrar no organismo humano por meio de ferimentos ou pela ingestão de alimentos contaminados. Mesmo pequenas quantidades podem causar intoxicação grave rapidamente.

A toxina botulínica afeta o controle motor e, por essa razão, pode levar a diversas complicações. Ela pode levar à insuficiência respiratória, que, no geral, é a forma mais comum de morte causada por botulismo.

Mentes Pequenas discutem sobre pessoas; Mentes Medianas discutem sobre Eventos; Grandes Mentes discutem sobre ideias.
-Eleanor Roosevelt

E VOCE?
DISCUTE O QUE ?

BEM-ESTAR
BONS NEGÓCIOS
DESENVOLVIMENTO
DIVERSIDADE
SUSTENTABILIDADE
EDUCAÇÃO E CULTURA

AGORA
JORNAL VALENÇA
www.valencaagora.com.br

BRASIL

MEC anuncia preparação de projeto de lei para vetar celulares em escolas públicas e privadas

Unesco divulgou relatório, em julho deste ano, no qual chama a atenção para os possíveis prejuízos na concentração dos estudantes e chega a sugerir que os celulares sejam banidos das escolas.

O Ministério da Educação (MEC) está finalizando os preparativos para divulgar, em outubro, um projeto de lei com o objetivo de proibir o uso de celulares em escolas públicas e privadas do Brasil.

Segundo a pasta, a iniciativa vai dar segurança jurídica para estados e municípios que já vinham discutindo a proibição.

A data de divulgação não foi confirmada.

Em julho, a Organização das Nações Unidas para a Educação, a Ciência e a Cultura (Unesco) divulgou relatório no qual sugere que os celulares sejam banidos das escolas. Segundo a Unesco, restrições já são adotadas na França, nos EUA, na Finlândia, na Itália, na Espanha, em Portugal, na Holanda, no Canadá, na Suíça e no México.

Restrições aumentam no Brasil

As restrições vêm se intensificando nos últimos anos no Brasil, sejam por iniciativa das próprias escolas ou por regulamentações municipais ou estaduais.

Segundo a pesquisa TIC Educação 2023, lançada no início de agosto pelo Comitê Gestor da Internet no Brasil, o uso de celular já é proibido em 28% das escolas urbanas e rurais do Brasil. Além disso, 6 em cada 10 escolas adotam algum tipo de regra, como determinar horários e locais específicos em que o aparelho pode ser acessado.

Ainda segundo o

levantamento da TIC Educação, entre as instituições que atendem apenas alunos mais novos, a parcela das que proíbem a utilização do celular passou de 32% (em 2020) para 43% (em 2023).

Considerando as instituições que oferecem também os anos finais do ensino fundamental, a porcentagem subiu de 10% para 21% nesse período. Já nos colégios com ensino médio, o controle parece ser menor: apenas 8% baniram o uso do aparelho.

Debate sobre a proibição

O relatório mais recente da Unesco sobre o tema faz uma leitura crítica da tecnologia nas salas de aula e afirma que seu uso não pode ser "soberano".

A entidade chama a atenção para os possíveis prejuízos na concentração dos estudantes e chega a sugerir que os celulares sejam banidos das escolas. De acordo com a agência da ONU, menos de um em cada quatro países do mundo adotou políticas de restrição para os smartphones nas escolas.

Outro estudo, feito pela Universidade de Stavanger, na Noruega, em 2012, diz que apenas "scrollar" um site, em vez de virar a página de um livro físico, atrapalha a memória e prejudica a interpretação.

E a Universidade Harvard, nos Estados Unidos, mostrou que esse excesso de tecnologia leva a prejuízos na comunicação, problemas



As restrições vêm se intensificando nos últimos anos no Brasil, sejam por iniciativa das próprias escolas ou por regulamentações municipais ou estaduais.

no sono e atrasos no desenvolvimento cognitivo.

Para Priscila Cruz, presidente-executiva do Todos Pela Educação, o celular tem estado presente e intermediado as relações e vivências de crianças e adolescentes, e isso não pode continuar acontecendo, especialmente no ambiente escolar.

"É preciso colocar um limite firme e rigoroso, para que o aluno possa ter seu desenvolvimento cognitivo e seu aprendizado garantidos, além de preservar a convivência social e desenvolvimento emocional. E é importante que esses protocolos sejam determinados pelos estados e municípios, inclusive, para dar suporte aos gestores escolares". — Priscila Cruz.

Celulares X escolas pelo mundo

França - Na França, o uso de celular durante o período de aulas, inclusive nos intervalos, é proibido desde 2018 para estudantes de até 15 anos. O programa ainda enfrenta desafios, já que muitos alunos se recusam a entregar os celulares, mas permanece ativo.

Países Baixos (Holanda) - Celulares, tablets, relógios inteligentes e outros equipamentos eletrônicos estão banidos das escolas da Holanda desde 1º de janeiro deste ano. O uso dos equipamentos só é permitido se tiver relação com a aula. A proibição é resultado de um acordo entre Ministério da Educação local, escolas e entidades do setor.

China - Desde 2021, o Ministério da Educação chinês proibiu os alunos de levarem smartphones para a escola. Os pais dos alunos que querem levar os aparelhos devem preencher um formulário de solicitação, mas o estudante ainda deve entregar o aparelho para os professores durante o horário das aulas.

Finlândia - Referência em ensino, a Finlândia também discute medidas contra celulares nas escolas. No início do ano letivo atual no país, muitas cidades grandes implementaram a proibição de uso de aparelhos eletrônicos. Nacionalmente, o governo federal prepara uma lei para limitar o uso dos celulares no período escolar.

ELEIÇÕES 2024

Portaria proíbe venda e distribuição de bebidas alcoólicas no dia das eleições em Cairu e Valença

Medida visa garantir a segurança e tranquilidade durante o processo eleitoral, com fiscalização intensiva pela Polícia Militar.

Com o objetivo de garantir a segurança e a tranquilidade durante o processo eleitoral, a Justiça Eleitoral da Bahia, por meio da 31ª Zona Eleitoral, emitiu a Portaria ZE-031 Nº 8, de 03 de setembro de 2024, em conjunto com o Ministério Público, estabelecendo a proibição da venda e distribuição de bebidas alcoólicas nos municípios sob sua jurisdição durante o período das eleições, sendo eles Cairu e Valença.

De acordo com a determinação, a proibição começará a vigorar a partir das 23h do dia 05 de outubro e se estenderá até as 18h do dia 06 de outubro de 2024, dia da votação. A medida se



aplica a bares, restaurantes, lanchonetes, barracas e ambulantes, e o descumprimento poderá resultar no fechamento dos estabelecimentos, além de outras penalidades previstas no Código Penal.

Segundo o juiz eleitoral Leonardo Ruli-

an Custódio, que assina a portaria junto com o promotor eleitoral Gustavo Fonseca Vieira, o objetivo é prevenir conflitos e manter a ordem pública durante as eleições. "O consumo de bebidas alcoólicas pode potencializar o surgimento de desentendi-

mentos e ameaçar a segurança no dia das eleições", afirmam as autoridades no documento.

A fiscalização será realizada pela Polícia Militar, que terá a tarefa de garantir o cumprimento da medida. Além disso, a portaria será divulgada amplamente em rádios locais e afixada em pontos estratégicos da cidade para que toda a população tenha conhecimento da restrição.

A Justiça Eleitoral reforça que a medida é fundamental para assegurar um ambiente seguro e ordeiro, permitindo que o processo eleitoral ocorra sem transtornos e de forma pacífica.

Eleitores sem cadastro biométrico podem votar normalmente nas Eleições 2024

Eleitorado pode se identificar na seção eleitoral usando documento oficial com foto

Nas eleições municipais deste ano, eleitoras e eleitores que não têm biometria cadastrada na Justiça Eleitoral não serão impedidos de exercer seu direito ao voto. Mesmo sem as impressões digitais registradas, é possível se identificar, na hora de votar, utilizando um documento oficial com foto. Essa medida visa garantir que todo o eleitorado tenha acesso ao processo eleitoral, mesmo as pessoas que não concluíram o cadastramento biométrico.

A adesão ao sistema biométrico tem sido significativa, mas ainda há uma parcela da população que votará sem essa identificação. Portan-

to, não é obrigatório ter a biometria coletada para votar. Desde que a eleitora ou o eleitor esteja com o título regular, basta apresentar um documento oficial com foto aos mesários para votar nas Eleições 2024.

O 1º turno do pleito será no dia 6 de outubro. Já o 2º turno – que pode ocorrer nas cidades com mais de 200 mil eleitores para eleições majoritárias (prefeito) – está marcado para o dia 27 de outubro. O horário de votação nos dois turnos é das 8h às 17h (horário de Brasília).

Documentos

A Resolução do TSE nº 23.736/2024, que trata dos atos gerais do pro-

cesso eleitoral, lista os documentos que serão aceitos como forma de comprovação da identidade da eleitora ou do eleitor no dia da votação. São eles: carteira de identidade; identidade social; passaporte ou outro documento de valor legal equivalente, inclusive carteira de categoria profissional reconhecida por lei; certificado de reservista; carteira de trabalho; e carteira nacional de habilitação.

Importante: não será admitida certidão de nascimento ou de casamento como prova de identidade no momento da votação.

e-Título

Já para que você possa se identificar pelo e-Título, o seu perfil no aplicativo precisa vir com foto, o que só ocorre mediante o cadastramento biométrico prévio na Justiça Eleitoral. Caso a fotografia não apareça na versão digital, será necessário levar também um documento oficial com foto na hora de votar.

! A Justiça Eleitoral recomenda que as eleitoras e os eleitores baixem o aplicativo antecipadamente para evitar eventuais filas virtuais nos dias que antecedem o pleito e que podem comprometer a qualidade da conexão em virtude da grande quantidade de acessos simultâneos.

POLÍTICA



Deputado Raimundo Costa assegura direitos dos pescadores

O deputado federal Raimundo Costa (PODEMOS-BA) foi responsável por uma importante conquista para os pescadores da Bahia. Através de articulação com a participação de seu mandato, foram assegurados os direitos dos pescadores, fortalecendo a pesca legal e ampliando o acesso a benefícios sociais.

Em suas redes sociais, o deputado declarou: "Pescadores garantem o poder da pesca legal e benefícios sociais com a articulação do mandato do pescador em conjunto com os Ministérios da Pesca e Aquicultura, Trabalho e Em-

prego e Previdência Social, e a Superintendência Federal da Pesca e Aquicultura no Estado da Bahia. Pescador defende pescador!"

Raimundo Costa, que tem uma trajetória marcada pela defesa dos interesses dos pescadores, enfatizou a importância da união entre as entidades governamentais para promover melhorias no setor pesqueiro. "Nossa luta é para que os pescadores tenham seus direitos assegurados e possam trabalhar com dignidade e segurança jurídica," afirmou o deputado.



STF reconhece direito de testemunhas de Jeová recusar transfusão

Por unanimidade, os ministros do Supremo Tribunal Federal (STF) reconheceram o direito das Testemunhas de Jeová recusarem transfusão de sangue em procedimento na rede pública de saúde.

Essa regra, no entanto, não valerá para menores de 18 anos.

Os adultos terão direito a tratamento alternativo disponível no Sistema Único de Saúde,

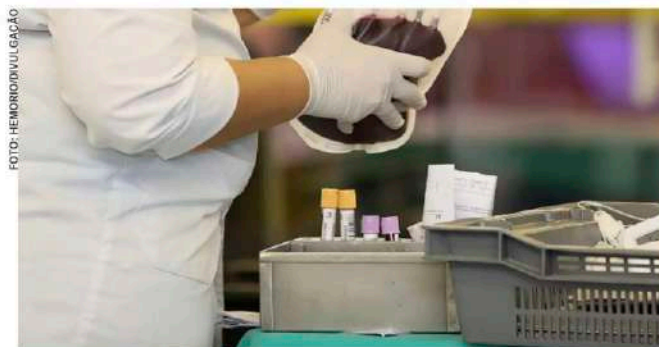

na mesma localidade de residência ou outra. Todos os custos devem ser pagos pelo Estado.

Os ministros do STF entenderam que a recusa à transfusão de sangue está fundamen-

tada nos princípios constitucionais da dignidade da pessoa humana e da liberdade religiosa.

Em nota, a Associação Testemunhas de Jeová Brasil disse que a decisão dá segurança jurídica a pacientes e médicos. Para eles, agora o Brasil está em sintonia com outros países que também já reconhecem esse direito, como Estados Unidos, Canadá e Chile.

ENCADERNAÇÃO CAPA DURA

Com gravação em letras douradas ou prateadas

ENCADERNAMOS TODOS OS TIPOS DE LIVROS:

- ◆ Monografia (TCC) com logotipo da faculdade;
- ◆ Livros fiscais e de Cartórios;
- ◆ Reencadernação de livros e Bíblias;
- ◆ Coleção de revista, quadrinhos, etc.

TODAS AS CORES DE CAPA

PLANETA

Adolescente brasileiro morre no Líbano após bombardeio israelense

O conflito no Oriente Médio fez uma vítima brasileira nesta quarta-feira (25). Um adolescente de 15 anos morreu no Líbano após uma série de bombardeios de tropas israelenses. Ali Kamal Abdallah foi atingido no

Vale do Beqaa, a 30 quilômetros de Beirute. O pai do adolescente é paraguaio e também morreu nas explosões.

Mais cedo, o presidente Luiz Inácio Lula da Silva condenou o conflito entre Israel e o Hezbollah no Líbano. Lula

concedeu entrevista à imprensa após último compromisso na 79ª Assembleia Geral das Nações Unidas (ONU), em Nova York.

“É importante a gente lembrar que no Líbano o total de mortos é 620 pessoas. É o maior

número de mortos desde a guerra civil que durou entre 1975 e 1990. É importante lembrar também que morreram 94 mulheres e 50 crianças, 2.058 pessoas feridas e 10 mil pessoas forçadas a recuar e esvaziar suas casas”, disse Lula.

Acusado de tentar matar Trump escreveu carta confirmando atentado, dizem promotores

O homem suspeito de se esconder com um rifle no campo de golfe onde estava Donald Trump em 15 de setembro, na Flórida, escreveu uma carta afirmando que “esta foi uma tentativa de assassinato de Donald Trump”. As informações são de um novo pro-

cesso de promotores federais dos Estados Unidos.

No texto, ele até mesmo previu seu fracasso, oferecendo US\$ 150 mil (R\$ 821,5 mil) a qualquer um que pudesse “completar o trabalho”. Ryan Wesley Routh, 58, até o momento não se declarou cul-

pado pela tentativa de atentado.

O acusado deve comparecer a uma audiência na Flórida às 11h locais desta segunda (12h no Brasil). Segundo promotores, a carta que detalhava os planos foi entregue por testemunha não identificada e estava dentro



de uma caixa que incluía munição, um tubo de metal e quatro telefones, deixada meses antes em sua casa.

Lula propõe convocar conferência para revisar Carta da ONU

O presidente Luiz Inácio Lula da Silva voltou a defender na última quarta-feira (25) uma reforma ampla da Organização das Nações Unidas (ONU) e afirmou que o Brasil considera convocar uma conferência internacional para revisar a Carta da ONU como parte dos esforços de remodelar o organismo multilateral.

Durante reunião ministerial do G20 em Nova York às margens da Assembleia Geral das Nações Unidas, Lula reiterou pontos que defendeu na véspera em

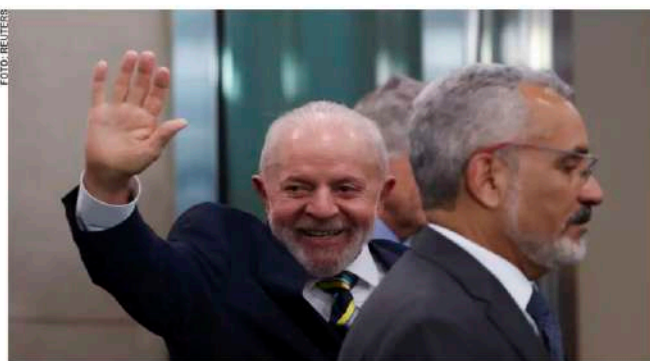

seu discurso à Assembleia, como uma maior representação da África e da América Latina no Conselho de Segurança da ONU.

“Na sua atual configuração, o Conselho de

Segurança tem se mostrado incapaz de resolver conflitos, e menos ainda de preveni-los... Com mais representatividade, em especial da África e América Latina e Caribe, teremos mais

chance de superar a polarização que paralisa o órgão”, disse Lula na reunião desta quarta-feira.

“Por isso, o Brasil considera apresentar proposta de convocação de uma Conferência de Revisão da Carta da ONU, com base no seu artigo 109. Cada país pode ter sua visão quanto ao modelo de reforma da governança global ideal. Mas precisamos todos concordar quanto ao fato de que a reforma é fundamental e urgente”, afirmou.

RioMar
MODA MASCULINA, FEMININA E INFANTIL

Modas: Sport Wear

@riomarmodas @riomarsport
(75) 3641 3539 (75) 3641 4411

AABB ASSOCIAÇÃO ATLÉTICA BANCO DO BRASIL

RUA JORGE ANTÔNIO MENEZES DA SILVA Nº 01 DENEZEIROS, CEP: 45.400-000 VALENÇA - BA

Tel.: (75) 3641 4717
E-mail: valenca.ba@aabb.com.br
@aabbvalencaba
aabbvalenca

CULTURA



Flica 2024: Programação terá Liniker, Zezé Motta, Elisa Lucinda mais

Festa Literária Internacional de Cachoeira ocorrerá entre 17 e 20 de outubro e também terá shows



Itamar Vieira Júnior, Liniker, Edson Gomes, Elisa Lucinda - nomes confirmados na FLICA 2024

Cachoeira, no Recôncavo Baiano, se prepara para receber mais uma vez a Flica, uma festa literária que ocupará cada esquina, livro e conversa por quatro dias intensos, de 17 a 20 de outubro. Com 58 autores nacionais e internacionais, a cidade se transformará em um cenário onde palavras ganham vida e a literatura se mistura com a alegria coletiva.

Para movimentar Cachoeira, a Flica 2024 promoverá debates, intervenções artísticas, mesas de bate-papo, lan-

çamentos de livros, apresentações musicais, exibição de conteúdos audiovisuais e muito mais.

As atrações estarão divididas em três principais espaços, Tenda Paraguaçu, Fliquinha e Geração Flica, além dos palcos Raízes e Rítmicos. Entre os nomes garantidos para a edição estão as artistas Zezé Motta, Elisa Lucinda e Liniker, a pesquisadora Upile Chisala, o escritor angolano radicado em Berlim Kalaf Epalanga, o poeta Sérgio Vaz, a apresentadora de TV Rita Batista e os escritores Tha-

lita Rebouças e Raphael Montes.

Considerada a maior do segmento Norte/Nordeste, a Festa Literária Internacional de Cachoeira deverá receber públicos das mais variadas idades. Todos os acessos são gratuitos e de indicação etária livre, com acessibilidade, tradução de libras e audiodescrição.

Além de muita literatura, as ruas de Cachoeira também serão palcos para enaltecer as suas origens. Reconhecido por ser o berço do Samba de Roda no Brasil

e também por influenciar ao reggae, a cidade terá nomes como Edson Gomes, Grupo Afro Barroco Gêge Nagô, Orquestra Reggae de Cachoeira, Tonho Matéria, a banda Sambaiana, Alexandre Leão, entre outros. No domingo, 20, para encerrar o evento, o Bye Bye Flica contará com um cortejo comandado pela Banda Mambolleio.

Serviço

12ª Festa Literária Internacional de Cachoeira - Flica 2024
Local: Cachoeira - BA

FAÇA CONOSCO:

Cartões de visita / Panfletos / Adesivos
Banners / Cardápios / Blocos e Talões
Pastas de Apresentação/ Imã de geladeira
Marca Página / Crachás / Tags / Folhinhas
Encadernação capa dura c/ pintura na capa
Encadernação espiral

ATENDIMENTO:

 (75)99828-1479
Tel. (75)3641-4739



OPINIÃO

Antonio Isaias do Rosário Ribeiro

Economista, natural de Cairu. Ex-secretário de Planejamento de Cairu (2005-2009) e de Cultura (2009-2012)



A Educação, a Educação

Edgar Morin, filósofo francês que se fez referência mundial por seus estudos sobre Educação, ensina que "A educação deve ser um despertar para a filosofia, para a literatura, para a música, para as artes, porque é isso que preenche a vida". Por aí deveriam iniciar-se todas as crianças, de todos os lugares. O filósofo, entretanto, parece não conhecer a dinâmica de certas regiões do planeta. Nem tudo é França ou Reino Unido ou Noruega ou USA, ou Japão ou Coreia do Sul; nem todos estão na OCDE. Nem todos partiram do século XVII construindo instituições políticas e econômicas inclusivas; nem todos pegaram o bonde ligeiro da revolução industrial de séculos XVIII e XIX. Aqui em nossa América Latina construímos e vivemos debaixo de instituições políticas e econômicas extrativistas e ainda perdemos aquele bonde da história que fez acelerar o desenvolvimento econômico de Reino Unido, Estados Unidos, Canadá, Austrália.

lia.

A Educação é somente uma medida! A complexidade da vida contemporânea exige que as pessoas sejam educadas, que saibam se expressar, buscar, pesquisar, analisar e relacionar conhecimentos; exige cidadãos capazes de participar de forma crítica das diferentes

“

Valença, por sua condição de cidade-polo, centro financeiro e de comércio, de serviços profissionais e de influência regional, precisará sempre mais de melhor qualidade de sua Educação e de correr para melhorar o seu desenvolvimento humano. ”

instâncias da sociedade cuidando das pessoas, da vida social, dos recursos ambientais, (é bom repetir: cuidando dos recursos ambientais) da herança histórica e cultural. Não estamos preparando esses cidadãos!

Nada nos parece mais importante para

um município vencer obstáculos ao seu desenvolvimento do que a Educação. Chame-se esse município São Caetano do Sul, o mais rico e desenvolvido do país, topo do desenvolvimento humano com IDH-M 0,862; chame-se Brejo Santo ou Sobral, no Ceará, exemplos de superação com sua Educação no topo nacional de avaliação do IDEB, superior à média da OCDE!

No nosso baixo sul, Valença, por sua condição de cidade-polo, centro financeiro e de comércio, de serviços profissionais e de influência regional, precisará sempre mais de melhor qualidade de sua Educação e de correr para melhorar o seu desenvolvimento humano. A baixa qualidade de seu ensino fundamental e médio mostrada nos índices de avaliação do IDEB-EF, já compromete não apenas o seu desenvolvimento, mas também o da sua vizinhança, principalmente os serviços turísticos, sempre mais exigentes de qualidade. Então, uma educação para a hosi-

talidade, uma educação para o mundo do trabalho, mas um trabalho bem específico, como atender, recepcionar ou transportar pessoas mais educadas que as nossas, é questão de sobrevivência para o turismo de Valença, como de Cairu ou Itacaré ou Maraú. Tudo a requerer gestão cada vez mais qualificada e compartilhada de uma escola excepcionalmente boa, eis que o maior dos problemas da Educação pode estar na sua gestão.

A eleição muito próxima de novos prefeitos e vereadores, bem como a constituição de quadros diretivos de Educação são oportunidades para encontrar melhores meios para vencer esse grande drama da Educação Fundamental e Média em nossos municípios. Os índices de avaliação do IDEB-EF do baixo sul, não podem continuar causando vexames diante de estupendos 8,1 e 6,7 de Sobral e Brejo Santo, no Ceará! Vamos lá, saber do que eles estão fazendo!

Materiais para cursos

- *Armarinho em Geral
- *Lembrança p/ Recém-Nascidos
- *Aniversário e Casamento
- *Artigos para presentes
- *Material para artesanato, Curso de Bordados e Trabalhos Escolares

Rua Marquês de Herval, 142- Centro
Tel.:(75)3641-3584- Valença-BA

C COM C

Sergio Augusto Herrera Atahuichi

Professor da UNEB (Campus XV - Valença)



A Ação de Viver Juntos

Vez que um final de semana ou outra, permito-me fazer uma pausa na “labuta” diária do trabalho e em companhia de Dionísio entregamo-nos ao merecido descanso do “happy hour”, embora não regado a vinho e sim apreciando a degustação de uma gelada cerveja (outros tempos). No meio dessa celebração não deixo de reparar (frequentemente) crianças fazendo parte da roda do lazer de adultos, pergunto-me se os pais dessas crianças não percebem que nessas celebrações, fartas em diálogos de senso comum, não podem ser atravessadas de conversas nada convenientes para os “ouvintes curiosos” dessas crianças que acabam criando expectativas nada construtivas para elas e que podem ser reproduzidas negativamente nas suas interações sociais?

Entretanto, podemos ir além daquilo que os olhos veem. Como exigir compromisso de boa socialização dos pais em relação aos seus filhos quando inexistem espaços públicos que possam contribuir com a integração e lazer familiar como são os parques públicos? Experiências de outros centros urbanos tem demonstrado que tal estrutura com quadras esportivas nas suas diferentes modalidades; pista de corrida, pista para patins, skate e

bicicleta; em alguns casos, inclusive, churrasqueiras de uso público; porque não, prioritariamente, espaço lúdico e de recreação infantil e de toda criança em fase escolar. Com certeza, são um convite para uma boa confraternização, extensão de trabalhos pedagógico educacionais, a formação de atletas e outras atividades culturais. Não deixo de imaginar um espaço de vínculos sociais sendo um grandioso complexo educacional compartilhado.

Por outro lado, nessas noites de convívio informal nunca se fez presente a fiscalização da secretaria de assistência social tanto quanto do conselho tutelar da criança e do adolescente que tem como instrumento jurídico orientador o estatuto da criança e do adolescente (ECA) assinado desde 1990. Essa carência de efetividade institucional, deixa de cumprir a responsabilidade, enquanto agente público executor de medidas socioeducativas, de velar pela integridade física e moral dos pequenos seres humanos e que acabam por impedir a garantia e proteção da sua condição de sujeito de direitos. Infelizmente, soma-se a isso a ausência de compromisso em relação a deveres e obrigações por parte dos pais que acabam por ne-

gligenciar a proteção familiar praticando uma forma de violência que fere o princípio da dignidade da pessoa humana.

Desarranjos institucionais em detrimento do desenvolvimento humano com graves consequências à legitimidade institucional familiar e

“
Desarranjos institucionais em detrimento do desenvolvimento humano com graves consequências à legitimidade institucional familiar e municipal.”

municipal. Em relação à primeira, a satisfação de necessidades da vida em família constitui a condição fundamental para a liberdade dos indivíduos sem que por isso possa ferir a integridade do seio familiar que, por sua vez, justifica a limitação da autoridade política que lhe é externo, mas nem por isso ausente. Quanto à segunda, é a esfera política que se assenta no interesse dos valores coletivos na construção da *forma social* onde a coisa pública, por não ser privado, imbuído do seu compromisso social, promove o mesmo concretizando as realizações da economia (condições de trabalho); da política (desenvolvi-

mento sustentável) e da cultura (fortalecimento dos laços sociais de pertença).

O que importa nesse equacionamento é o indivíduo como entidade fundamental na posição social. Que se faz presente através da sua experiência, que demanda e conquista o direito de presença na cidade enquanto fato coletivo, espaço público onde permite-se pensar nos lugares e as formas urbanas de socialização que possibilitam definir os novos modos do ser humano. Para além da sua realidade material (ruas, edifícios, monumentos, praça e comércio), é o espaço físico e social sendo, a sua arquitetura e sua configuração espacial, a gramática que a organiza.

Enfim, em tempos de agitação eleitoral, é o espaço privilegiado permitindo a balburdia política, o som alto, os gritos, as passeatas coletivas, a soma das empolgações que perfilam a aparência política da contagem dos algoritmos do eleito que não solapa a consciência política dos cidadãos, antes, reivindica o fim da cidade fragmentada que condiz com transeuntes do anonimato, desposuídos de identidade e deslocados da verdadeira política da construção.

JORNAL VALENÇA
AGORA 1000
Anos

www.valencaagora.com

Seminário

Setembro Verde

Promoção : ROTARY Valença E ADAV em Parceria com AMA, APAE e PESTALOZZI.

"Um novo olhar para as pessoas com deficiência". Como posso ajudar?

Programa

Abertura: Apresentações culturais com atendidos das instituições parceiras.

Educação e Inclusão - AMA (Associação de Pais e Amigos de Autistas de Valença-Ba.

Palestrante: Liliane Regis.

Pedagoga, Psicopedagoga, Neuropsicóloga, Especialista em Educação na Perspectiva do Ensino Estruturado para Autistas. Pós-graduanda em Intervenção ABA para Autismo e Deficiência Intelectual. Aprofundamento em Alfabetização Multissensorial pelo Método das Boquinhas.

Saúde e Inclusão - APAE (Associação de Pais e Amigos dos Excepcionais de Valença-Ba).

Palestrante: Emylle Barbosa Bomfim de Almeida

Fonoaudióloga formada pela UFBA. Pós graduada em Linguagem Infantil e adulto. Atuando na Saúde Pública desde 2022 com o público da Educação Especial e Inclusiva.

Acessibilidade e Inclusão -Pestalozzi (Associação Pestalozzi de Valença-Ba).

Palestrante: Sulemi das Neves Coaxi.

Letras e Literatura Portuguesa, Pós-graduações: Neuropedagogia; Distúrbios da Linguagem, Educação em Gênero e Direitos Humanos.

Debate final.

Local: Associação Atlética de Valença-Ba.

Dia: 30 de setembro de 2024.

Horario: 18h 30min



Realização:



VALÊNCIA COM O OLHAR DE TODOS
INTEGRAÇÃO DE PESSOAS COM
DEFICIÊNCIAS E SUAS
FAMÍLIAS



SAÚDE

Entenda por que os quadros de rinite alérgica podem aumentar na primavera e veja os cuidados necessários

A Associação Brasileira de Otorrinolaringologia e Cirurgia Cérvico-Facial (ABORL-CCF) destaca medidas de prevenção para o período da polinização.

A primavera iniciou no último domingo (22), e com a sua chegada alguns sintomas, como espirros, obstrução nasal, tosse, coriza e coceira no nariz e nos olhos, devem se tornar frequentes, segundo a Associação Brasileira de Otorrinolaringologia e Cirurgia Cérvico-Facial (ABORL-CCF). A situação pode ocorrer, pois na estação das flores os episódios de rinite alérgica sazonal tendem a aumentar.

“A rinite alérgica é uma inflamação na mucosa nasal, que envolve a parte interna do nariz. Esta inflamação é provocada por alérgenos, como o pólen, que na primavera se concentra em um nível maior no ar”, explica o Dr. Olavo Mion, coordenador do Departamento de Alergia da ABORL-CCF.

As condições climáticas dessa estação, devido às variações de



Segundo a Organização Mundial da Alergia, a rinite alérgica afeta mais de 400 milhões de pessoas em todo o mundo

temperatura, clima seco e chuvas irregulares, facilitam a liberação de alérgenos dos grãos de pólen, que no período de polinização, são transportados pelo ar de forma mais concentrada, causando impacto na qualidade de vida e produtividade de pessoas

alérgicas.

Segundo a Organização Mundial da Alergia (WAO, na sigla em inglês), a rinite alérgica afeta mais de 400 milhões de pessoas em todo o mundo; por isso, é considerada uma das alergias respiratórias mais frequentes na população.

Cuidados e prevenção

Evitar o contato com o componente alérgeno é maneira mais eficaz de prevenir crises dessa doença. Além do pólen, a poeira, os pelos de animais e ácaros estão entre os principais agentes

UM JEITO AINDA MELHOR DE CUIDAR DA SAÚDE.

SEMPREVIVA FARMÁCIA DE MANIPULAÇÃO

75. 3641.7537

desencadeantes da rinite alérgica na primavera, segundo a avaliação de Mion.

A seguir, o especialista da ABORL-CCF orienta sobre os principais cuidados a serem tomados para reduzir quadros e agravamentos da doença:

Em casa

Aplicar medidas de controle do ambiente pode ser desafiador, considerando que o pólen está espalhado pelo ar. No domicílio, a orientação dos otorrinolaringologistas é deixar as janelas fechadas, especialmente durante a manhã e tarde, quando a contagem de pólen está mais alta.

“A higienização dos espaços de convivência também é essencial, de preferência utilizando pano úmido, para evitar que o pólen, a poeira e pelos de animais no chão fiquem espalhados pelo ar”, cita Olavo.

Manter os filtros do ar-condicionado sempre limpos ajuda purificar o ar interno, por isso, também é uma medida preventiva importante. Outra dica é com relação às roupas. Elas devem ser penduradas longe de

árvores ou canteiros floridos para impedir a contaminação pelo pólen.

Ambiente externo

A atividade física regular ajuda a reduzir a inflamação no corpo, mas por conta da alta concentração de pólen no ar, o horário do exercício físico em área externa precisa ser avaliado. Importante deixar as corridas e caminhadas para o período noturno, por exemplo, indicam especialistas.

Para quem precisa transitar, durante o dia, o uso de óculos de sol pode proteger e ajudar a diminuir o contato dos olhos com o pólen presente, reduzindo as irritações.

“A higiene pessoal após atividades ao ar livre, como parques ou áreas arborizadas, é essencial para se livrar do pólen que pode ficar preso na pele e cabelo”, recomenda Mion.

Animais de estimação

Os pets de pessoas alérgicas também precisam de cuidados específicos no período da primavera. Além do pelo ser um

alérgeno, o pólen pode se acumular na superfície dos animais, por isso, a higienização dos pelos, com uma maior frequência, vai evitar episódios dessa alergia sazonal.

Higiene Nasal

A lavagem nasal com solução salina, como soro fisiológico, é um recurso que pode auxiliar na remoção de alérgenos da mucosa do nariz.

Hábitos saudáveis

Manter a hidratação do corpo em dia e a umidade do ambiente, ajuda a aliviar os desconfortos nasais e a manter as vias aéreas nasais úmidas.

“Isso é importante para evitar a irritação e o ressecamento das mucosas nasais, que podem agravar os sintomas da rinite, como congestão nasal e espirros. A hidratação adequada também facilita a remoção de partículas alergênicas, como pólen e poeira, presentes no nariz, ajudando a reduzir crises”, complementa Mion.

O especialista também orienta ter uma alimentação saudável,

rica em alimentos naturais, como frutas, verduras e legumes, que contêm antioxidantes, como a vitamina C. Isso também será capaz de fortalecer o sistema imunológico, preparando o organismo e auxiliando a diminuir inflamações no corpo, inclusive nas vias respiratórias.”

Terapia medicamentosa

Há medicamentos que podem prevenir e ajudar a controlar o aparecimento dos sintomas da rinite alérgica, mas é fundamental serem prescritos por um especialista.

“Evite a automedicação, principalmente, descongestionantes nasais que podem proporcionar alívio num primeiro momento, mas que, usados de forma indiscriminada, podem causar dependência e agravar o quadro. Somente o médico é capaz de avaliar e indicar quais fármacos que controlam os sintomas, uma vez que cada paciente possui particularidades e o tratamento deve ser individualizado”, finaliza Mion.



www.ba.sebrae.com.br 0800 570 0800



SebraeBahia

ESPORTES

No pódio: Brasil conquista duas medalhas no Mundial de paraciclismo de estrada

O Brasil conquistou, na última terça-feira (24) em Zurique (Suíça), duas medalhas no Mundial de ciclismo paralímpico de estrada. As conquistas foram alcançadas em provas de handbike (bicicletas impulsionadas com as mãos), pelo mineiro Marcos Melo Júnior e pela paulista Gilmara Sol do Rosário.

A primeira conquista brasileira veio na classe H1, na qual Marcos Melo Júnior fechou com o tempo de

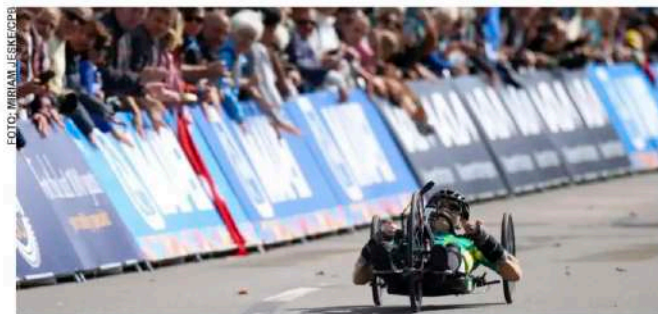

As conquistas foram alcançadas em provas de handbike, pelo mineiro Marcos Melo Júnior e pela paulista Gilmara Sol do Rosário

38min35s40 para ficar com a prata. O ouro ficou com o italiano Fabrizio Cornegliani, com o tempo de 35min59s70. Já o bronze foi conquistado

pelo belga Maxime Hordies (38min45s19).

Já na classe H2 feminina, a paulista Gilmara Sol do Rosário alcançou o tempo de

28min50s16 para ficar com o bronze, enquanto a norte-americana Katie Brim ficou com o ouro (18min54s04) e a italiana Roberta Amadeo a prata (23min00s39).

Desta forma o Brasil chegou ao total de três medalhas na competição, pois, na última segunda-feira (23), o paulista Lauro Chaman conquistou uma prata na classe C5 (atletas que competem em bicicletas convencionais) da prova de contrarelogio.

Futsal: Brasil goleia Costa Rica e chega às quartas da Copa do Mundo

O Brasil goleou a Costa Rica por 5 a 0, nesta terça-feira (24) no Bukhara Universal Sports Complex, no Uzbequistão, e se classificou para as quartas de final da Copa do Mundo de futsal. Na próxima etapa da competição, a seleção brasileira volta a entrar em ação a partir das 9h30 (horário de Brasília) do próximo domingo (29) para medir forças com o vencedor do confronto

entre Irã e Marrocos.

“Estamos sempre procurando reforçar essa importância de vencer sem sofrer gols, de estar sempre se distanciando de uma possibilidade de reversão do placar durante a partida. Entramos agora no momento da tensão emocional, em que a cabeça do atleta tem que estar bem”, declarou o técnico Marquinhos Xavier.

O triunfo do Brasil foi construído com



O triunfo do Brasil foi construído com gols de Marcel, Felipe Valério, Leandro Lino e Neguinho

gols de Marcel, Felipe Valério, Leandro Lino e Neguinho (duas vezes).

TER UM CACHORRO É LEGAL

O QUE NÃO É LEGAL É deixar a sujeira dele nas calçadas.

#CALÇADASLIMPAS

UMA CAMPANHA DO AGORA COM O APOIO DE PRISMA

Aprendendo hoje para construir **O AMANHÃ**

Escola Contos de Fada

ASSISTÊNCIA SOCIAL

INFORMATIVO



CADI Valença promove formação focada em criatividade, motivação e autocuidado para sua equipe

Neste mês, o CADI Valença realizou uma formação especial para toda a equipe do Instituto, com o tema "Criatividade, Motivação e Autocuidado", destacando a importância desses elementos para o sucesso da prática pedagógica. A formação foi conduzida pela pedagoga Antonieta Bispo, que proporcionou um momento inspirador de reflexão sobre planejamento, práticas pedagógicas, reconhecimento de valores e a definição de prioridades.

Durante o encontro, a equipe foi convidada a repensar suas abordagens e fortalecer a motivação e o autocuidado como pilares essenciais para o desen-

FOTO: DIVULGAÇÃO



volvimento educacional. A formação reforçou a importância de integrar essas qualidades no dia

a dia, não apenas para o benefício pessoal, mas também para melhorar o impacto educacional

junto aos alunos.

A equipe do CADI expressou seu agradecimento pela parceria constante com Antonieta Bispo, reconhecendo seu papel fundamental na formação contínua dos profissionais. O evento destacou uma frase inspiradora de Mike Murdock: "O preço que Deus quis pagar pelos seres humanos revela o valor do produto que Ele uniu"*, lembrando a todos sobre o valor da dedicação e do cuidado com os outros.

Esse momento foi mais um passo importante para o fortalecimento da equipe pedagógica e a qualidade da educação oferecida pelo CADI Valença.

FOTO: DIVULGAÇÃO



FOTO: DIVULGAÇÃO



Precisando **construir** ou **reformatar**
estamos aqui para **realizar**
seus **sonhos!**



75 3643.3600
www.mapronvalenca.com.br
[@mapron_valenca](https://www.instagram.com/mapron_valenca)



TER UM CACHORRO É LEGAL

O QUE NÃO É LEGAL



**São as doenças transmitidas
pelas fezes de animais
domésticos deixadas nas
ruas e levadas para casa na
sola do calçado.**

Ao sair com seu pet, pense na saúde pública e no bem-estar da sociedade. Leve uma sacolinha e recolha as fezes do animal.

UMA CAMPANHA DO:

COM O APOIO DA:

Culinária



FOTO: JUIZGERAÇEMIA RECEITAS



Panqueca de banana

Ingredientes

- 1 banana-nanica madura
- Meia xícara de chá de farinha de trigo
- 1 colher de sopa de açúcar
- Um terço de xícara de chá de leite
- 1 ovo
- 1 colher de sopa de óleo ou manteiga derretida
- Meia colher de chá de fermento em pó
- 1 pitada de canela em pó
- 1 pitada de sal
- Óleo ou manteiga para untar

Modo de preparo

1. Quebre o ovo numa tigela média. Junte o açúcar, a canela, o sal e mexa bem com o batedor de arame até começar a espumar. Adicione o leite e o óleo e misture bem.
2. Acrescente a farinha e misture novamente para incorporar e desmanchar os gruminhos. Deixe a massa descansar por 10 minutos – isso deixa a panqueca mais levinha.
3. Passado o tempo de descanso, misture o fermento em pó na massa. Descasque e corte a banana em fatias de meio centímetro.
4. Leve uma frigideira antiaderente pequena ao fogo médio (nós usamos uma de 15 cm de diâmetro).
5. Quando aquecer, com um pedaço de papel-toalha, unte o fundo da frigideira com óleo (ou manteiga). Coloque 1 concha da massa no centro da frigideira – a massa da panqueca fica no formato redondo sozinha, não tente espalhar com uma espátula pois a panqueca pode ficar solada.
6. Disponha metade das rodellas de banana sobre a massa, uma ao lado da outra e deixe dourar por 2 minutos, até a as bordas começarem a firmar e o centro da massa inflar ao redor das bananas.
7. Com uma espátula, vire a panqueca e mantenha em fogo baixo por 2 minutos para dourar o outro lado por igual.
8. Transfira para um prato e repita com o restante da massa, untando a frigideira novamente. Sirva as panquecas ainda mornas com mel e iogurte cremoso.

Fonte: Receitas Globo

FEZ ESSA RECEITA? ENVIE FOTOS PARA O NOSSO WHATSAPP

Contribua também enviando para nós a receita de um prato da sua preferência!

(75) 99828-1479

JORNAL VALENÇA
AGORA 1000
Edição

O JORNAL MAIS LIDO DA REGIÃO

SERVIÇO

MÉDIA DE PREÇOS DE MERCADO DOS PRODUTOS AGRÍCOLAS

PRODUTOS	UNID	VALOR R\$
ABACAXI (Médio)	CENTO	R\$ 300,00
BANANA PRATA	KG	R\$ 3,56
BOI GORDO	@	R\$ 240,00
BORRACHA	KG	R\$ 3,30
CACAU	@	R\$ 799,00
CAFÉ ARÁBICA	SC 60KG	R\$ 1.440,00(Duro) R\$ 1.200,00(Rio)
CAFÉ CONILLON	SC 60KG	R\$ 1.470,00
CASTANHA DE CAJU (inteira)	KG	R\$ 40,00
CEBOLA COMUM	SC 20KG	R\$40,00
CENOURA	SC 20KG	R\$10,00
CRAVO DA ÍNDIA	KG	Sem cotação
COCO VERDE	CENTO	R\$ 150,00
COCO SECO	CENTO	R\$ 280,00
DENDÊ TENERA (Colheita)	TON	R\$700,00
DENDÊ TENERA(Entrega no Pátio)	TON	R\$ 750,00
FARINHA DE MANDIOCA	SC 50KG	R\$ 280,00
GENGIBRE	CX 15/17 KG	R\$90,00
GUARANÁ	KG	R\$ 40,00
LARANJA PERA (Grande)	CENTO	R\$70,00
LIMÃO TAHITI (Grande)	CX 20KG	R\$90,00
MILHO	SC 60KG	R\$ 55,00
PIAÇAVA	KG	Sem cotação
URUCUM	KG	R\$ 15,00
PIMENTA DO REINO	KG	R\$ 29,00
SUÍNO	KG	R\$8,96
TANGERINA	CENTO	R\$80,00
COENTRO	MOL. 700G	R\$8,00
ALFACE LISA	MOL. 360G	R\$2,00
CEBOLINHA	MOL. 500G	R\$5,00

FONTE: SDE, SEAGRI, CEASA e Mercado Regional (Baixo Sul) *ATUALIZADO EM: 26/09/2024



Telefones Úteis

Aeroporto de Valença: (75) 3641-3216
 Banco Ascoob: (75) 3643-2000 / 4000-1111
 Banco Bradesco: 4002-0022
 Banco do Brasil: 4003-3001
 Banco Itaú: 4004-4828
 Caixa Econômica Federal Ag. Valença: (75) 3643-3550
 Cartório de Registro Civil (Valença): (75) 3641-3029
 Cartório de Registro de Imóveis (Valença): (75) 3641-0163
 Cartório Eleitoral de Valença (TRE): (75) 3641-3061
 Casa do Empresário de Valença: (75) 3641-3017/(75) 3641-3320
 Casa Francisco de Assis (Lar dos Velinhos): (75) 3641-4724
 CICOM: (75) 3641-3921
 Coelba: 116
 Conselho Tutelar de Valença: (75) 98848-8815
 Corpo de Bombeiros Militar: 193 / (75) 3641-3029
 Correios Ag. Valença: 3003-0100
 Defensoria Pública Valença: (75) 3643-1420 / 129 / 0800-071-3121
 Delegacia de Valença: (75) 3641-8744 / 181
 Detran/23ª CIRETRAN: (75) 3641-8676
 UNEB Campus XV: (75) 3641-0599
 Ferry Boat: (71) 3103-2050
 Fórum Gonçalo Porto de Souza: (75) 3641-3619 / (75) 3641-3620
 Gontijo Transportes: (75) 3641-5653 / (75) 98816-6327
 IFBA Campus Valença: (75) 3641-3050 / (75) 3641-3051
 IF Baiano Campus Valença: (75) 3641-5270 / (75) 3641-4686 / (75) 3641-2053
 INSS Valença: 135 / (75) 3641-3045
 Ministério Público (Promotoria de Valença): (75) 3641-1812 / (75) 3641-1831 / (75) 3641-6488
 Núcleo Territorial de Educação (NTE06) Valença: (75) 3643-3950
 Polícia Militar: 190
 Polícia Rodoviária Federal de SAJ: (75) 98291-5605 / (71) 2101-2262
 Prefeitura de Valença: (75) 3641-8610
 Receita Federal Valença: (75) 3641-3055
 Rodoviária de Valença: (75) 3641-4894
 SAAE: (75) 3641-3641
 SAC Valença: 4020-5353 / 0800-071-5353
 0800 970 4828 (Rede SAC)
 SAMU: 192
 Santa Casa de Valença: (75) 3641-8400
 Tabelionato de Notas e Protesto de Títulos (Valença): (75)3641-0158
 Viação Águia Branca (Valença): (75) 3641-3090
 Viação Camurujipe: (75) 3641-4037
 Viação Cidade Sol (Valença): (75) 3641-3884
 Viação Novo Horizonte: (75) 3641-5307
 Viação Santana (Valença): (75) 3641-0622
 5ª Diretoria Regional de Saúde Geral (Dires): (73) 3254-0396
 *Se você pertence a alguma instituição aci-ma e gostaria de atualizar o contato tele-fônico, entre em contato conosco através do nosso WhatsApp: (75) 99828-1479



Instagram: @restaurantejivanete Facebook: /restaurantejivanete

Praia de Guabim • TAQUARY 75 3646-1047 • BEIRA MAR 75 3646-1392

BEM-ESTAR
 A GENTE TRABALHA PARA QUE SEGURANÇA, SAÚDE E QUALIDADE DE VIDA SEJAM REALIDADE EM TODO O BAIXO SUL.

BONS NEGÓCIOS
 A GENTE COLOCA SEUS PRODUTOS E SERVIÇOS EM CONTATO DIRETO COM O SEU PÚBLICO ALVO EM TODO O BAIXO SUL.

DESENVOLVIMENTO
 A POLÍTICA QUE A GENTE ESTENDE E A QUE PROMOVE DESENVOLVIMENTO E TRANSFORMA GESTÃO PÚBLICA EM QUALIDADE DE VIDA NO BAIXO SUL.

DIVERSIDADE
 COM PLURALIDADE DE OPINIÃO E RESPEITO À DIVERSIDADE A GENTE CONSTRÓI A DEMOCRACIA E A CULTURA DA PAZ.

EDUCAÇÃO E CULTURA
 A CADA EDIÇÃO, REAFIRMAMOS O COMPROMISSO COM A EDUCAÇÃO E A CULTURA NO BAIXO SUL.

SUSTENTABILIDADE
 EM NOSSAS PÁGINAS VOCÊ VE O COMPROMISSO COM ATITUDES SUSTENTÁVEIS, SEJAM ECOLÓGICAMENTE CORRETO SEMPRE FOI O NOSSO PAPEL.

O QUE É IMPORTANTE PRA VOCÊ?

JORNAL VALENÇA
AGORA

O QUE É IMPORTANTE PRA VOCÊ, É O QUE MAIS IMPORTA PRA NÓS.

FAÇA SUA PARTE
 LEIA * ASSINE * ANUNCIE



PALAZZO
GRIMALDI





APARTAMENTOS
2^E 3^QUARTOS
NO BAIRRO GRIMALDI

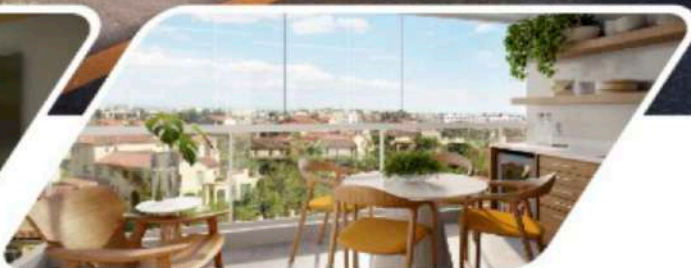
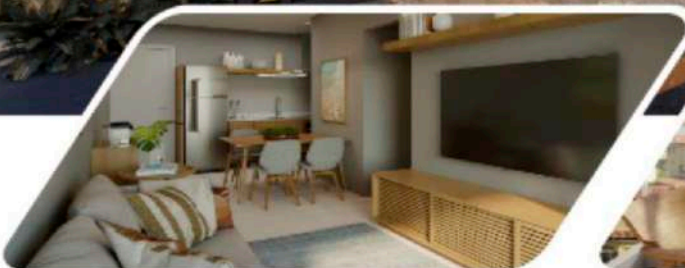





COM 02 ELEVADORES



Qualidade e Sofisticação - No bairro Grimaldi em Valença, perto de lindas praias, um projeto sofisticado, acessível e inédito na região: apartamentos de 2 e 3 quartos, sendo o primeiro edifício residencial com elevadores do baixo sul baiano e completa estrutura de lazer e segurança.

-  Espaço gourmet
-  Piscina
-  Salão de festas
-  Academia

-  Segurança com guarita 24 horas
-  Garagem subterrânea com vagas individuais
-  Varanda gourmet nos apartamentos de 3 quartos
-  02 Elevadores

Todas as características e imagens deste empreendimento, contidas nesta peça publicitária, tem caráter meramente ilustrativo e promocional, por se tratar de um bem a ser construído. Todas as ilustrações são representações artísticas, podendo sofrer alterações de cor, leitura, acabamento e composição. Alvará de obra nº 36/2021, Data: 09/09/2021, emitido pela Prefeitura Municipal de Valença/BA, e Registrado no R.03 da MATRÍCULA nº 9.785, do Registro Geral do Cartório de Registro de Imóveis e Hipotecas da Comarca de Valença, Bahia. Os equipamentos das áreas comuns, a serem adquiridos futuramente, serão custeados pelo condomínio.